

gorenje

FR

**MANUEL DE
L'UTILISATEUR
LAVE-LINGE**



Aujourd'hui la vie est compliquée. Laissez-nous vous faciliter l'entretien des vêtements ! Afin de vous simplifier les tâches ménagères au quotidien, votre nouveau lave-linge intègre une technologie innovante et les dernières avancées en matière d'entretien du linge.

La dernière technologie utilisée dans notre machine à laver apporte le soin le plus doux à chaque vêtement et permet que le linge se froisse au minimum. En même temps, votre machine à laver respecte l'environnement grâce à sa consommation efficace d'électricité, d'eau et de détergent.

Cet appareil est destiné exclusivement à un usage domestique. Ne l'utilisez pas pour le linge qui n'est pas adapté au lavage en machine.

Les pictogrammes figurant dans cette notice ont les significations suivantes :



INFORMATION

Informations, conseils, astuces, ou recommandations



ATTENTION !

Attention – danger



RISQUE DE CHOC ÉLECTRIQUE !

Attention – risque de choc électrique



SURFACE BRÛLANTE !

Attention – risque de brûlure



RISQUE D'INCENDIE !

Attention – risque d'incendie



Nous vous recommandons vivement de lire attentivement cette notice.

Tables des matières

1. CONSIGNES DE SÉCURITÉ	5
1.1 Utiliser conformément aux réglementations	5
1.2 Installation et raccordement	6
1.3 Utilisation conforme	8
1.4 Sécurité enfants	9
1.5 Risque de brûlures	10
2. PROTECTION DE L'ENVIRONNEMENT	11
2.1 Mise au rebut des emballages	11
2.2 Recommandations générales	11
2.3 Mise au rebut de l'appareil en fin de vie	11
3. DESCRIPTION DU LAVE-LINGE	12
3.1 Aperçu du lave-linge	12
3.2 Dimensions du lave-linge	13
3.3 Ouverture et fermeture de la porte du lave-linge	13
3.4 Données techniques	14
3.5 Bandeau de commandes	17
4. INSTALLATION ET RACCORDEMENT	19
4.1 Avant la première installation et en cas de transport ultérieur	19
4.2 Emplacement du lave-linge	22
4.3 Raccordement du lave-linge à l'arrivée d'eau	26
4.4 Raccordement du lave-linge à l'alimentation électrique	29
5. AVANT D'UTILISER L'APPAREIL POUR LA PREMIÈRE FOIS	30
5.1 Avant la première mise en service de l'appareil	30
5.2 Réglages initiaux de l'appareil	30
5.3 Première connexion à un Wi-Fi réseau	32
6. PROCESSUS DE LAVAGE, ÉTAPE PAR ÉTAPE (1-7)	35
6.1 Triez le linge	35
6.2 Placez le linge dans le lave-linge et ajoutez la lessive et/ou l'adoucissant	38
6.3 Mettez le lave-linge en marche	43
6.4 Choisissez le programme de lavage	44
6.5 Sélectionnez les fonctions supplémentaires	52
6.6 Démarrez le programme de lavage	59
6.7 Attendez la fin du cycle de lavage	61
7. RÉGLAGES ET CONFIGURATIONS DE L'APPAREIL	62
7.1 Dosage auto (ADS)	62
7.2 Enregistrement du programme et des fonctions sélectionnées	65
7.3 Réglages supplémentaires de l'appareil	66
7.4 Menu Réglages utilisateur	67
7.5 Statistiques	70
8. NETTOYAGE ET ENTRETIEN	71
8.1 Nettoyage de l'extérieur du lave-linge	71
8.2 Nettoyage du tiroir à produits lessiviels	72
8.3 Nettoyage du filtre d'arrivée d'eau, du logement du tiroir à produits lessiviels et du soufflet du hublot	73
8.4 Nettoyage du filtre de la pompe	74

9. DÉPANNAGE ET ENTRETIEN	75
9.1 Que faire en cas de problèmes ?	75
9.2 Tableau des messages affichés	76
9.3 Service après-vente	82
9.4 Garantie	82
9.5 Pièces de rechange	83
10. CONSEILS DE LAVAGE POUR UNE UTILISATION ÉCONOMIQUE	84
10.1 Conseils pour des résultats de lavage optimaux	84
10.2 Prévention et élimination du calcaire	86
10.3 Conseils de détachage	87
11. INDICATEURS DE CONSOMMATION	89

1. CONSIGNES DE SÉCURITÉ



Veillez lire attentivement cette notice avant d'utiliser le lave-linge.

N'utilisez pas le lave-linge tant que vous n'avez pas lu et compris ces instructions.

La notice d'utilisation de ce lave-linge a été rédigée pour différents modèles et il est donc possible qu'elle décrive des réglages ou des équipements qui ne sont pas disponibles sur votre appareil.

La notice d'utilisation est disponible sur notre site www.gorenje.com.

1.1 Utiliser conformément aux réglementations

L'inobservation des instructions ou l'utilisation incorrecte de l'appareil peut endommager le linge ou le lave-linge, ou encore occasionner des blessures à l'utilisateur. Conservez cette notice à portée de main, près de la machine.

Cet appareil est destiné à un usage domestique et aux applications similaires telles que :

- les cuisines réservées au personnel des magasins, bureaux, et autres lieux de travail ;
- fermes ;
- par des clients dans des hôtels, des motels et d'autres établissements de type résidentiel ;
- les établissements de type Bed and Breakfast.

Cet appareil ne doit pas être utilisé dans :

- des espaces à usage collectif situés dans des immeubles résidentiels,
- dans les espaces ouverts ou à l'extérieur.

Cet appareil n'est pas destiné à être utilisé par des personnes (y compris des enfants) souffrant d'un handicap physique, d'une déficience sensorielle ou de troubles mentaux, ou d'un manque d'expérience et de connaissances, sauf si elles ont reçu des instructions concernant l'utilisation de l'appareil par une personne garante de leur sécurité.

1.2 Installation et raccordement

ATTENTION !

Le lave-linge ne peut être utilisé qu'avec le cordon d'alimentation d'origine.

RISQUE DE CHOC ÉLECTRIQUE !

Si le **câble secteur est endommagé**, faites-le remplacer par le fabricant, le service après-vente agréé, ou un technicien de qualification équivalente afin d'éviter tout danger.

ATTENTION !

L'appareil ne doit pas être commandé par un interrupteur externe tel qu'un minuteur, ou raccordé à un réseau électrique soumis à de fréquents délestages.

Suivez les instructions pour raccorder correctement le lave-linge Gorenje à l'arrivée d'eau et à l'électricité (voir le chapitre *INSTALLATION ET RACCORDEMENT*).

Le raccordement à l'arrivée d'eau et au réseau électrique doit être réalisé par un professionnel ou un technicien expérimenté.

Les réparations et l'entretien liés à la sécurité et aux performances doivent être effectués par un professionnel qualifié.

N'installez pas le lave-linge dans un local où la température risque de descendre au-dessous de 5°C, car certaines pièces de la machine peuvent se détériorer si l'eau gèle à l'intérieur.

Les ouvertures de ventilation situées à la base du lave-linge ne doivent pas être obstruées par un tapis.

Lors du branchement du lave-linge à l'arrivée d'eau, utilisez obligatoirement le flexible d'alimentation et les joints fournis. La pression de l'eau doit être comprise entre 0,05 et 1 MPa (0,5–10 bar).

Pour raccorder l'appareil à l'arrivée d'eau, utilisez toujours un flexible d'alimentation neuf ; ne réutilisez pas un ancien tuyau.

L'embouchure du flexible de vidange doit atteindre une conduite d'évacuation des eaux usées.

Avant de lancer le programme, appuyez sur le hublot à l'endroit indiqué pour le verrouiller. Il ne peut pas s'ouvrir durant le lavage.

Avant le premier lavage, il est recommandé d'éliminer toutes les impuretés du tambour en utilisant le programme *Coton blanc 90 °C* (voir chapitre *Programmes de lavage*).

Une fois le lavage terminé, fermez le robinet d'eau et débranchez l'appareil de la prise murale (débranchez-le de l'alimentation électrique).

1.3 Utilisation conforme

Utilisez le lave-linge exclusivement pour laver du linge tel que décrit dans la présente notice. La machine n'est pas prévue pour le nettoyage à sec.

Cet appareil ne libère pas d'ions d'argent pendant le lavage.

Employez exclusivement des produits lessiviels destinés au lavage en machine. Le constructeur décline toute responsabilité pour les dommages et décolorations éventuels causés aux joints d'étanchéité et pièces en plastique par l'utilisation incorrecte de produits de blanchiment et/ou teintures.

Pour détartrer la machine, utilisez uniquement des produits contenant des agents anticorrosion (utilisez uniquement des détartrants non corrosifs). Suivez les indications du fabricant et terminez le détartrage par plusieurs rinçages ou lancez le *Nettoyage tambour* (Nettoyage Tambour) (Programme d'autonettoyage) afin d'éliminer tous les résidus acides (vinaigre par exemple).

RISQUE D'INCENDIE !

N'utilisez en aucun cas dans votre machine des nettoyeurs chimiques contenant des solvants, car ils peuvent dégager des gaz toxiques, endommager l'appareil, et présenter des risques d'incendie et d'explosion.

1.4 Sécurité enfants

ATTENTION !

Maintenez les enfants de moins de 3 ans à l'écart de l'appareil à moins de les surveiller en permanence.

Ne laissez pas les enfants jouer avec l'appareil.

Rangez les détergents et assouplissants hors de la portée des enfants.

Activez la Sécurité enfants. Voir le chapitre *RÉGLAGES ET CONFIGURATIONS DE L'APPAREIL / Réglages supplémentaires de l'appareil / Sécurité enfants.*

Avant de fermer le hublot et de lancer un programme, assurez-vous qu'il n'y a rien d'autre que du linge dans le tambour (par exemple, qu'un enfant n'a pas grimpé dans le lave-linge et a refermé le hublot depuis l'intérieur).

Ce lave-linge a été fabriqué en conformité avec toutes les normes de sécurité en vigueur.

Les enfants à partir de 8 ans et les personnes disposant de capacités physiques, sensorielles ou mentales réduites – ou manquant d'expérience et de connaissances – peuvent utiliser ce lave-linge sous surveillance, à condition d'avoir reçu des instructions sur la manière de s'en servir en toute sécurité et d'avoir bien compris les risques auxquels ils pourraient s'exposer.

Les enfants ne doivent pas jouer avec l'appareil.

Les enfants ne doivent pas non plus effectuer sans surveillance des tâches de nettoyage et d'entretien.

1.5 Risque de brûlures



SURFACE BRÛLANTE !

Lors du lavage à haute température, le hublot en verre chauffe. Faites attention à ne pas vous brûler et veillez à ce que les enfants ne jouent pas à côté du hublot.

2. PROTECTION DE L'ENVIRONNEMENT

2.1 Mise au rebut des emballages

Une fois l'appareil déballé, nous vous recommandons de recycler tous les matériaux d'emballage. Jetez-les dans les conteneurs appropriés ou déposez-les dans un centre de collecte local.

2.2 Recommandations générales

Pour garantir le bon fonctionnement et la longévité de votre appareil, il est recommandé de :

- respecter la charge nominale recommandée pour chaque programme de lavage (voir chapitre *Programmes de lavage*),
- utiliser des quantités modérées de détergent et d'adoucissant,
- nettoyer régulièrement l'appareil (voir chapitre *NETTOYAGE ET ENTRETIEN*) et utiliser le *Nettoyage tambour* programme d'autonettoyage régulièrement (voir chapitre *DÉPANNAGE ET ENTRETIEN / Tableau des messages affichés/ CLn*).
- sélectionner des programmes avec des durées de lavage plus longues et des températures plus basses.

Ces mesures contribueront à protéger l'environnement et à préserver les ressources naturelles.

2.3 Mise au rebut de l'appareil en fin de vie

MISE AU REBUT



Nos **emballages** sont en matériaux écologiques qui peuvent être recyclés, remis au service de la propreté ou détruits sans risque pour l'environnement. Dans ce but, tous les matériaux d'emballage sont pourvus du marquage approprié.

Le symbole sur le produit ou sur son emballage indique que le produit ne doit pas être traité comme un déchet domestique normal. Mettez le produit au rebut dans un centre de collecte agréé pour le traitement des DEEE.

Lorsque vous mettez un appareil usagé **au rebut**, coupez son câble d'alimentation et cassez le dispositif de fermeture de la porte pour éviter que les enfants ne s'y enferment (risque d'asphyxie).

En mettant ce produit **au rebut** conformément aux recommandations, vous contribuerez à éviter des conséquences néfastes pour la santé et l'environnement. Pour tout renseignement sur la mise au rebut et le recyclage de ce produit, veuillez contacter la mairie ou le service de la propreté de votre commune, ou encore le magasin dans lequel vous l'avez acheté.

3. DESCRIPTION DU LAVE-LINGE

Dans ce chapitre, vous apprendrez à connaître votre lave-linge, notamment :

- son aspect,
- ses dimensions,
- comment ouvrir la porte du lave-linge,
- l'emplacement des spécifications techniques et autres informations pertinentes,
- la disposition et les fonctions du panneau de commande de l'appareil.

3.1 Aperçu du lave-linge

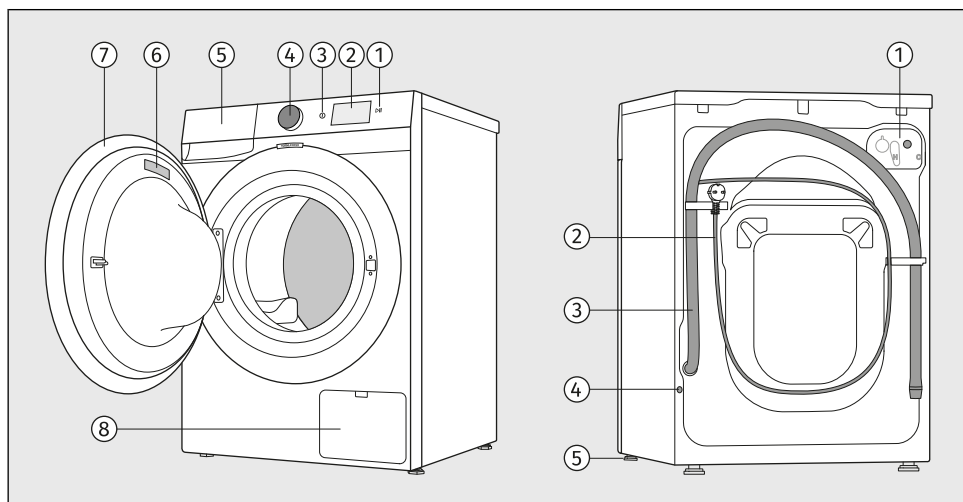

FACE AVANT

1. Touche de démarrage *Départ/Pause*
2. Unité de commande avec écran couleur
3. Bouton marche/arrêt de l'appareil *En marche / arrêt*
4. Bouton de sélection et de confirmation (ci-après dénommé **Sélecteur**)
5. Tiroir à produits lessiviels
6. Plaque signalétique
7. Hublot
8. Filtre de la pompe

FACE ARRIÈRE

1. Raccord d'arrivée d'eau
2. Cordon secteur
3. Flexible de vidange
4. Orifice pour l'installation du bouchon de protection
5. Pieds réglables

3.2 Dimensions du lave-linge

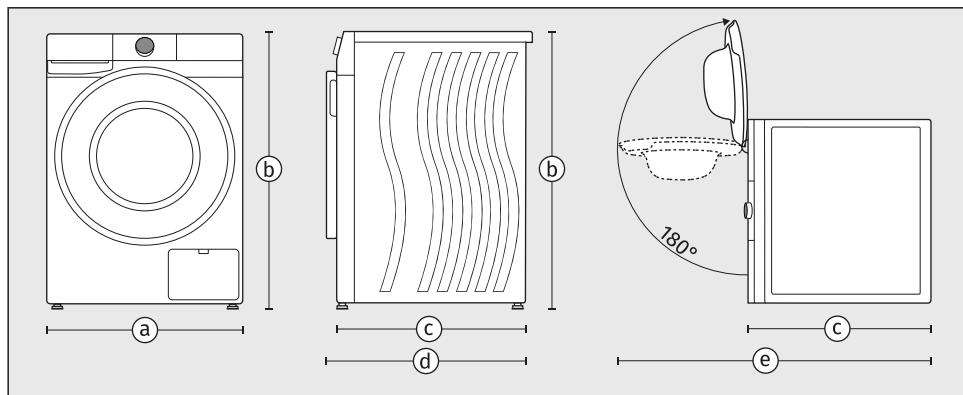

a – largeur de l'appareil: **600 mm**

b – hauteur de l'appareil: **850 mm**

c – profondeur de la surface supérieure de l'appareil: **600 mm**

d – profondeur avec porte fermée: **635 mm**

e – profondeur avec porte ouverte: **1105 mm**

3.3 Ouverture et fermeture de la porte du lave-linge

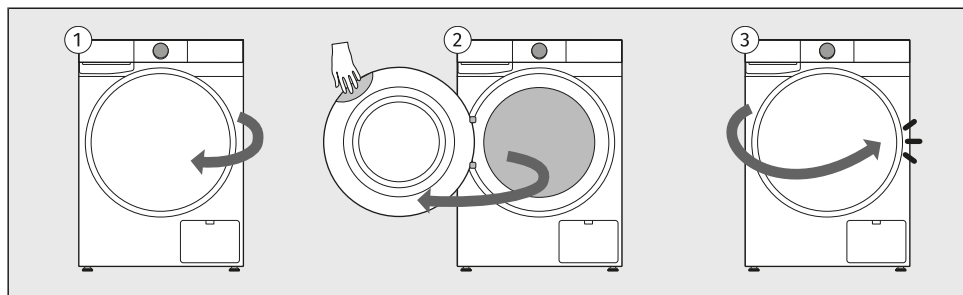

1 Les charnières de la porte du lave-linge se trouvent sur le côté gauche de l'appareil. La porte s'ouvre vers la droite.

2 Placez votre main dans le renforcement situé dans la partie supérieure droite de la porte. (Le renforcement n'est pas visible de l'avant.)
Tirez la porte vers vous.

3 Refermez la porte en suivant l'ordre inverse jusqu'à ce qu'elle se verrouille.

3.4 Données techniques

Données techniques sur la plaque signalétique

La plaque signalétique contenant les informations de base concernant le lave-linge se trouve à l'intérieur de la porte du lave-linge (voir le début du présent chapitre).

La plaque signalétique indique diverses informations techniques sur votre appareil. Un des éléments importants est le **code QR**, qui donne accès à un site web où vous trouverez des informations supplémentaires sur votre appareil, ainsi que toute la documentation pertinente, telle que le manuel d'utilisation, la déclaration de conformité, la fiche technique du produit, les données de consommation et l'étiquette énergétique, ainsi que des informations relatives au service après-vente.

Vous aurez également besoin du code QR pour connecter l'appareil afin de le contrôler à distance.

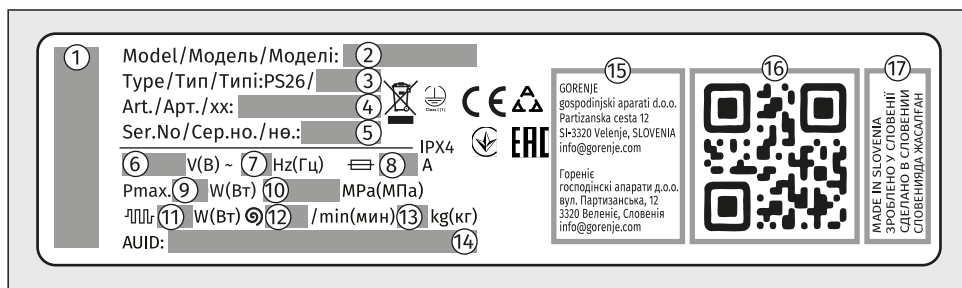

- 1 – marque de l'appareil
- 2 – désignation du modèle d'appareil
- 3 – désignation du type d'appareil
- 4 – le numéro d'article/l'indice de service (nécessaire pour contacter le service clientèle)
- 5 – le numéro de série de l'appareil (nécessaire pour contacter le service clientèle)
- 6 – tension nominale (V)
- 7 – fréquence (Hz)
- 8 – consommation électrique maximale (A)
- 9 – puissance nominale maximale (W)
- 10 – pression d'eau maximale admise (MPa)
- 11 – puissance nominale du chauffe-eau (W)
- 12 – vitesse d'essorage maximale
- 13 – charge nominale maximale (kg)
- 14 – numéro AUID unique
- 15 – adresse du fabricant
- 16 – code QR unique (requis lors de la connexion de l'appareil à un Wi-Fi réseau)
- 17 – pays d'origine

Lien vers la base de données européenne sur l'étiquetage énergétique (EPREL) de l'UE

À partir du 1er mars 2021, des informations sur les exigences en matière d'étiquetage énergétique et d'écoconception sont disponibles dans la base de données des produits EPREL de l'UE.

Le code QR figurant sur l'étiquette énergétique fournie avec l'appareil contient un lien Web qui vous permet de trouver votre appareil enregistré dans la base de données EPREL de l'UE.

Des informations concernant les performances du produit sont également présentes dans la base de données EPREL de l'UE, qui est accessible via le lien <https://eprel.ec.europa.eu> où vous devez entrer le modèle et le numéro de produit ; les deux sont indiqués sur la plaque signalétique de l'appareil. Sur le site Web www.theenergylabel.eu vous trouverez de plus amples informations sur l'étiquette énergétique.

Conservez l'étiquette énergétique au cas où vous en auriez besoin ultérieurement, ainsi que le manuel d'utilisation et les autres documents fournis avec cet appareil.

Information de conformité

Type d'équipement radio	
Module Wi-Fi/BLE intégré	
Wi-Fi	
Plage de fréquence de fonctionnement	2412 ~ 2472 MHz
Puissance de sortie maximale	19.99 dBm EIRP
Gain d'antenne maximal	3.26 dBi
Bluetooth	
Plage de fréquence de fonctionnement	2402 ~ 2480 MHz
Sortie porteuse	10.00 dBm
Type d'émission	F1D

Déclaration de conformité

La société certifie la conformité du dispositif **ConnectLife** avec les exigences indispensables et les autres dispositions pertinentes de la directive 2014/53/UE. La déclaration de conformité détaillée peut être consultée sur la page Internet de votre appareil <https://auid.connectlife.io>, dans la section des documents complémentaires.

Exigences et recommandations relatives au réseau Wi-Fi

1. Point d'accès et couverture

- Bande standard de **2,4 GHz Réseau Wi-Fi IEEE 802.11b/g/n** nécessaire,
- utilisez un **routeur ou un point d'accès stable** disposant d'une puissance de signal suffisante (minimum **-60 dBm**) à l'emplacement d'installation de l'appareil ;
- évitez tout chevauchement excessif des canaux ; utilisez des canaux de 2,4 GHz (1, 6, ou 11) qui ne se chevauchent pas, avec une largeur de canal de 20 MHz,
- Le débit du réseau Wi-Fi doit être adapté aux installations comprenant plusieurs appareils.

2. Sécurité et chiffrement

- Le réseau doit utiliser le chiffrement **WPA2-PSK (AES)** ou WPA/WPA2 ;
- les réseaux ouverts (non chiffrés) ne sont pas pris en charge ;
- l'appareil et l'appareil mobile doivent être connectés au **même SSID lors de la configuration initiale**,
- une connexion Internet permanente est requise pour le fonctionnement des fonctionnalités à distance.

3. Types de réseau non pris en charge

- Réseaux avec **portails captifs** (pages de connexion via un navigateur) ou réseaux Wi-Fi publics (hôtels, points d'accès pour invités avec identification, etc.),
- réseaux nécessitant **des serveurs proxy ou des tunnels VPN**,

- réseaux avec filtrage MAC strict (à moins que l'adresse MAC de l'appareil ne soit manuellement ajoutée à la liste blanche),
- réseaux appliquant un contrôle d'accès par défaut « refuser » au niveau du client (à moins que l'accès ne soit manuellement accordé à l'appareil).

Mode veille

Si vous ne lancez aucun programme et ne sélectionnez aucun réglage après avoir mis le lave-linge en marche, l'écran s'éteindra au bout de 5 minutes et passera en mode veille afin d'économiser de l'énergie.

L'écran se réactivera si vous tournez le sélecteur ou appuyez sur le bouton *En marche / arrêt*. Si vous n'effectuez aucune opération pendant 5 minutes après la fin d'un programme, l'écran s'éteindra pour économiser de l'énergie.

P_o = puissance pondérée en mode Arrêt [W]	< 0,5
P_l = puissance pondérée en mode Veille [W]	< 0,5
T_l = durée du mode Veille [min]	5,00



INFORMATION

Une eau très froide, la sous-tension du réseau électrique, ou une petite quantité de linge dans le tambour peuvent avoir une incidence sur la durée du programme. Le temps restant est affiché en conséquence.



INFORMATION

L'appareil avec une connexion sans fil utilise moins de 2 W d'énergie électrique en mode veille.



INFORMATION

Lorsque l'appareil est en mode de commande à distance, l'écran s'éteint après être passé en mode veille, et seul le symbole \oplus reste allumé.

3.5 Bandeau de commandes

Aperçu du panneau de commande

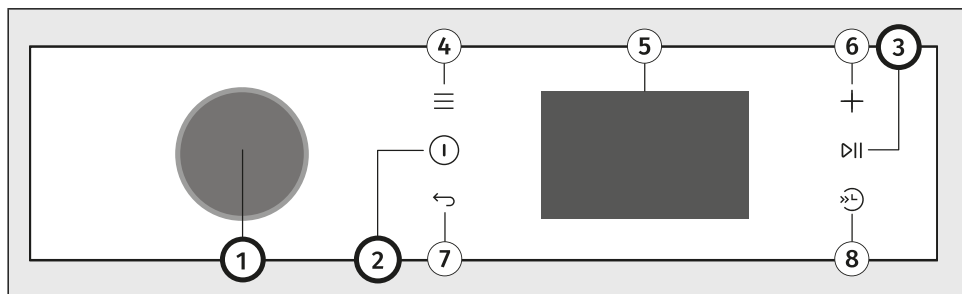

L'unité de commande est située dans la partie supérieure droite de l'appareil.

Elle vous permet de contrôler le fonctionnement de l'appareil :

- mettre l'appareil en marche ou à l'arrêt,
- sélectionner le programme de lavage et les options supplémentaires,
- modifier les réglages supplémentaires de l'appareil,
- démarrer et arrêter le cycle de lavage,
- identifier les éventuels dysfonctionnements et erreurs, et effectuer un dépannage de base.

1	Bouton de sélection et de confirmation (ci-après dénommé Sélecteur) Pour sélectionner un programme, tournez le sélecteur jusqu'au programme souhaité. Voir chapitre <i>PROCESSUS DE LAVAGE, ÉTAPE PAR ÉTAPE (1-7) / Choisissez le programme de lavage.</i> Pour confirmer la sélection, appuyez sur le sélecteur.
2	Bouton marche/arrêt de l'appareil Pour activer ou désactiver l'appareil, appuyez sur <i>En marche / arrêt.</i>
3	Touche Départ/Pause (s'allume si la fonction est active) Pour démarrer, mettre en pause ou reprendre un programme, appuyez sur la touche <i>Départ/Pause.</i>
4	Bouton de fonction Paramètres
5	Écran couleur (ci-après dénommé écran ou afficheur) Menu principal / Menu Paramètres avancés / Sous-menu
6	Bouton de fonction Options supp
7	Bouton de fonction Retour
8	Bouton de fonction Lavage rapide

Aperçu du menu principal

Le tableau présente tous les menus et sous-menus de l'appareil.

Avant d'utiliser l'appareil pour la première fois, certains réglages initiaux doivent être effectués, tels que *Langue*. Voir chapitre *AVANT D'UTILISER L'APPAREIL POUR LA PREMIÈRE FOIS / Réglages initiaux de l'appareil.*

Il est possible d'accéder aux différents menus en procédant comme suit :

- en tournant le sélecteur,
- en appuyant sur le sélecteur,

- en appuyant sur l'un des boutons de fonction.

Validez votre sélection en appuyant sur le sélecteur.

Suivez les indications qui apparaissent à l'écran.

L'écran fournit les informations suivantes :

Réglages initiaux avant utilisation	Options supp (6)
Langue	Sécurité enfants
Retirer la protection de transport	Commande à distance
Dureté de l'eau	Fin différée
Faible	Dosage auto
Moyen	Réservoir A Assoupl.
Élevée	Réservoir B Détergent
Suivant	<i>Off / Faible / Moyen / Elevé</i>
Finir configuration	Information
Dosage auto	Réinitialiser Modifs
Activé	Paramètres (4)
Off	Laver Linge
Suivant	Commande à distance Wi-Fi ON / OFF
Finir configuration	Paramètres
Connecter Au Wi-Fi	Son / Langue / Éclairage tambour / Afficher
Wi-Fi	lumin / Gestion progr / Paramètres Wi-Fi
<i>Oui / Finir configuration</i>	/ Dureté de l'eau / Param. par défaut/ Ré-
Ouvrez l'application ConnectLife	init. usine
Molette de sélection et de confirmation (1)	Dosage auto*
Sélection du programme (appuyez sur le sélecteur)	Activé/Off
Tâches	Réservoir A
<i>Sueur / Herbe / Vin rouge / Graisse /</i>	Niveau
<i>Tomate / Sang / Off</i>	<i>Off / Faible / Moyen / Elevé</i>
Modes	Contenu
<i>Défaut/ Intensif / Silencieux / Économie</i>	<i>Assouplissant / Détergent</i>
Température °C	Réservoir B Détergent
<i>Froid – 90 °C</i>	Niveau
Essorage	<i>Off / Faible / Moyen / Elevé</i>
<i>1400 – 0 tr/min/ Arrêt cuve pleine</i>	Information
Options supp	Statistiques / Cycles
<i>Off / Vapeur / Rinçage supp / Pré-la-</i>	Statistiques / Erreurs
<i>vage / Eau supp / Anti plis</i>	Lavage rapide (Rapide/Plus rapide) (8)

* Ce paramètre est enregistré pour tous les programmes compatibles avec Dosage auto.

4. INSTALLATION ET RACCORDEMENT

Ce chapitre décrit comment :

- manipuler le lave-linge avant la première installation et lors de tout transport ultérieur,
- positionner le lave-linge,
- raccordez l'appareil à l'alimentation en eau et au réseau électrique.



INFORMATION

Retirez tous les emballages. Lorsque vous déballez l'appareil, faites attention à ne pas l'abîmer avec un objet pointu.

4.1 Avant la première installation et en cas de transport ultérieur



INFORMATION

Avant d'utiliser le lave-linge pour la première fois et avant de retirer les tiges de fixation utilisées pour le transport, il est indispensable d'installer :

- le bouchon de protection situé à l'arrière du lave-linge, et
- la bande d'isolation située sur la partie inférieure du lave-linge.
(selon le modèle)

Le bouchon arrière et la bande isolante se trouvent dans le sac à l'intérieur du tambour du lave-linge.

Installez le bouchon de protection à l'arrière du lave-linge

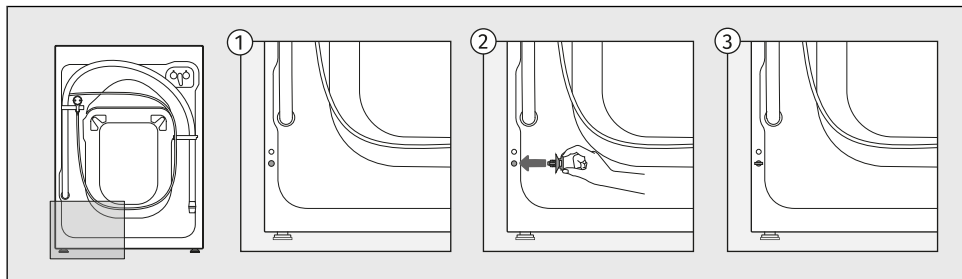

Insérez le bouchon dans le trou situé dans la partie inférieure gauche à l'arrière du lave-linge.

Installez la bande d'isolation

(selon le modèle)

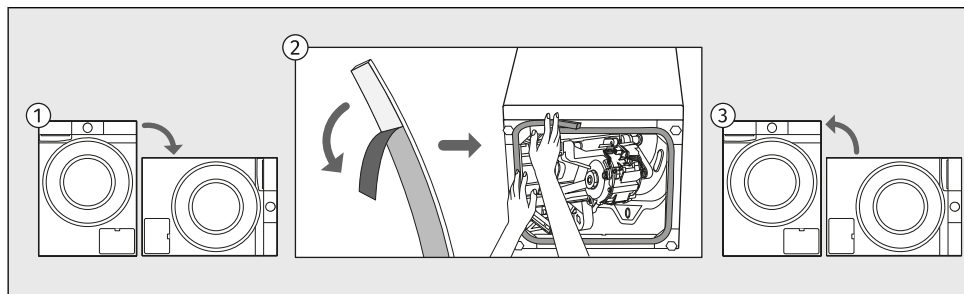

- 1 Inclinez l'appareil sur le côté et posez-le au sol.
- 2 Retirez le film protecteur de la bande isolante et fixez-la autour du bord de l'ouverture inférieure, comme indiqué sur l'illustration.
- 3 Remettez l'appareil en position verticale.

Retirez le dispositif de fixation utilisé pour le transport

⚠ ATTENTION !

Il faut enlever les protections de transport avant d'utiliser l'appareil pour la première fois. La machine subira des dommages importants si vous la mettez en marche sans avoir retiré les barres qui bloquent le tambour. La garantie ne s'applique pas aux dégâts de ce type.

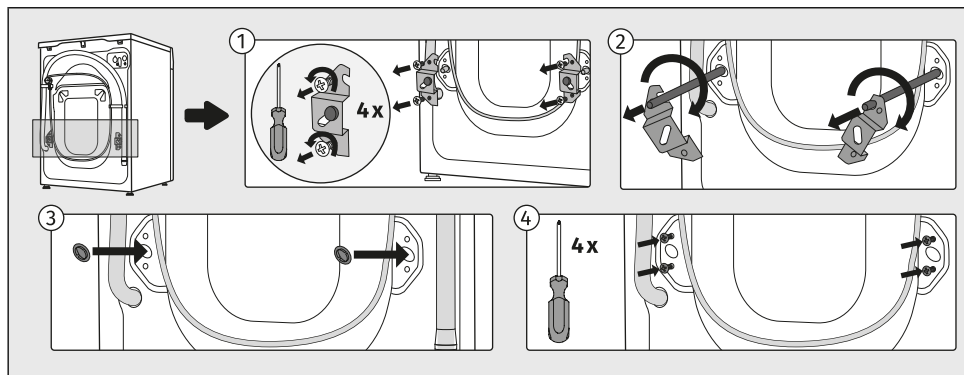

- 1 Écartez les tuyaux et retirez les vis à l'arrière de la machine.
Enlevez les deux brides de fixation.
- 2 Glissez les brides de fixation dans la gorge de la barre de blocage ; auparavant, il faut retourner la bride de droite dans l'autre sens.
À l'aide des brides, tournez les barres de blocage à 90° et retirez-les.
- 3,4 Bouchez les trous – dans lesquels étaient insérées les barres – avec les caches en plastique et serrez les vis que vous aviez enlevées à l'étape 1.
Les caches en plastique se trouvent dans le sachet contenant la notice.

Déplacement et transport après installation

Avant tout transport ultérieur, nettoyez et séchez le lave-linge et le bac distributeur.



INFORMATION

Si vous avez besoin de déplacer le lave-linge, réinstallez les supports d'angle et placez au moins une tige de sécurité pour éviter d'endommager l'appareil pendant le transport (voir le chapitre précédent). Si les supports d'angle ou les tiges de transport ont été perdus, il est possible de commander des pièces de rechange auprès du fabricant.



RISQUE DE CHOC ÉLECTRIQUE !

L'appareil doit être installé et raccordé par un technicien qualifié.



RISQUE DE CHOC ÉLECTRIQUE !

Lisez attentivement la notice d'utilisation avant de raccorder le lave-linge. Les réparations ou réclamations résultant d'un raccordement ou d'une utilisation non conforme ne sont pas couvertes par la garantie.

4.2 Emplacement du lave-linge

Choix du local



INFORMATION

L'appareil doit être placé sur un sol ayant une base en béton dont la surface doit être sèche et propre afin d'éviter que l'appareil ne glisse. Les pieds réglables devront être nettoyés avant l'installation.



INFORMATION

Le lave-linge doit être stable et placé à l'horizontale sur un sol résistant.



INFORMATION

Si le lave-linge est placé sur un socle surélevé, il faudra en outre le protéger contre le basculement.

La pièce dans laquelle vous installerez le lave-linge doit être suffisamment ventilée. N'installez pas l'appareil dans un endroit où il risque de geler. La présence de glace dans l'appareil peut endommager le sèche-linge.

L'éclairage du local doit être suffisant pour que vous puissiez lire facilement les indications de l'afficheur sur le bandeau de commandes.



ATTENTION !

Ne placez pas le lave-linge derrière une porte battante ou coulissante, ou une porte montée sur des charnières situées du côté opposé à celles du lave-linge. Placez-le dans la pièce de manière à ce que la porte du lave-linge puisse s'ouvrir librement.

Mettre l'appareil de niveau

Il est important de mettre votre lave-linge à niveau afin d'éviter qu'il ne se déplace dans la pièce et qu'il ne produise des vibrations ou des bruits excessifs pendant son fonctionnement. Pour ce faire, réglez les pieds du lave-linge.

Outils nécessaires : niveau à bulle, clés n° 32 (pour les pieds) et n° 17 (pour les écrous). Les clés ne sont pas fournies.

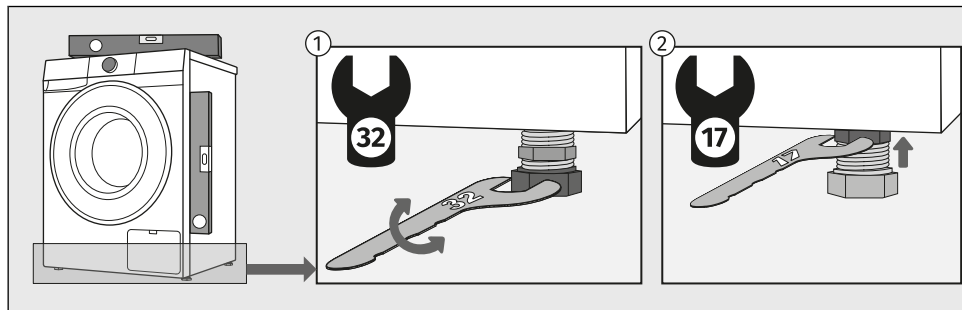

- 1 Mettez l'appareil à niveau dans le sens longitudinal et le sens transversal en tournant les pieds réglables.
- 2 Après avoir ajusté la hauteur des pieds, serrez fermement les contre-écrous avec une clé n° 17 jusqu'à ce qu'ils touchent le fond de l'appareil ↑ (voir la figure).



INFORMATION

Quelquefois, des bruits inhabituels ou assez forts peuvent se faire entendre durant le fonctionnement de l'appareil ; ils sont dus la plupart du temps à une installation incorrecte.

Les vibrations, le déplacement sur le sol et le fonctionnement bruyant de l'appareil ne sont pas couverts par la garantie si ces inconvénients sont dus au réglage incorrect des pieds ajustables.

Installation combinée d'un lave-linge et d'un sèche-linge

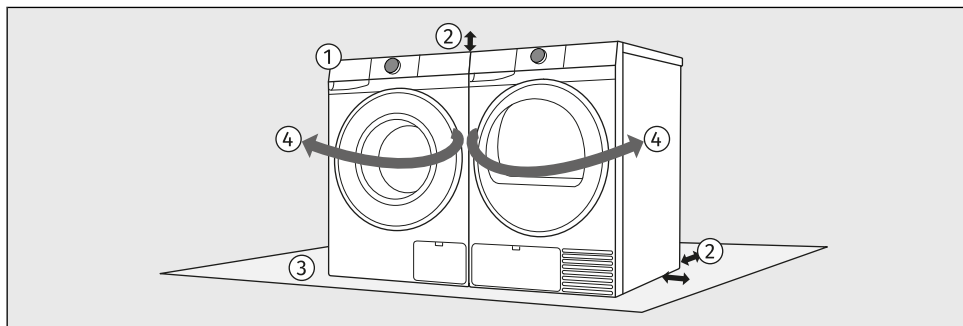

- 1 Le lave-linge et le sèche-linge peuvent être placés l'un à côté de l'autre.
- 2 Lors de l'installation de l'appareil, respectez les distances requises entre le dessus et les côtés du lave-linge et du sèche-linge. (Voir chapitre *Espaces libres requis pour l'installation d'un lave-linge dans une pièce.*)
- 3 La surface sur laquelle le lave-linge et/ou le sèche-linge est placé doit être propre et plane.
- 4 En raison du sens d'ouverture de la porte et des opérations de chargement et de déchargement du linge, il est recommandé de placer le lave-linge à gauche et le sèche-linge à droite.

Espaces libres requis pour l'installation d'un lave-linge dans une pièce

Pour des raisons de sécurité, la distance minimale entre l'arrière de l'appareil et le mur doit être d'au moins 5 cm, et la distance entre l'appareil et tout meuble situé au-dessus ou à côté doit être d'au moins 2,5 cm.

Lorsque vous positionnez le lave-linge, tenez également compte des autres éléments présents dans la pièce, tels que les portes ou les fenêtres et leur sens d'ouverture. Le lave-linge doit disposer d'un espace suffisant pour permettre l'ouverture de la porte. (voir chapitre *DESCRIPTION DU LAVE-LINGE / Dimensions du lave-linge.*)

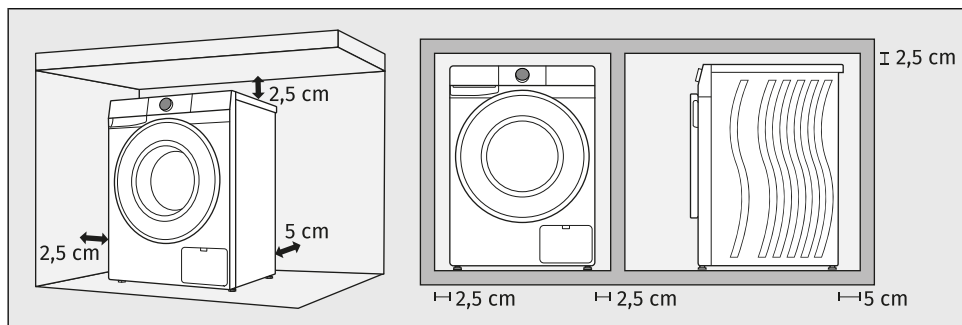

Respectez les dégagements indiqués sur l'illustration.

INFORMATION

Le lave-linge ne doit pas entrer en contact avec un mur ou un meuble adjacent. Pour un fonctionnement optimal du lave-linge, nous vous recommandons de respecter les distances entre l'appareil et les murs indiquées sur l'illustration. Si les distances minimales requises ne sont pas respectées, le fonctionnement sûr et normal du lave-linge ne peut être garanti. Cela peut également entraîner une surchauffe de l'appareil.

INFORMATION

Le lave-linge ne doit pas être encastré ou installé dans un meuble.

ATTENTION !

Nous recommandons un dégagement minimum de 2,5 cm à partir du bord supérieur de l'appareil afin d'assurer une ventilation suffisante. Le dégagement minimum par rapport aux parois latérales et au panneau arrière doit également être respecté. L'utilisateur ne doit pas intervenir sur la structure de l'appareil ni la modifier.

4.3 Raccordement du lave-linge à l'arrivée d'eau

Branchement à l'arrivée d'eau



INFORMATION

Votre lave-linge est équipé d'un système d'arrêt d'urgence intégré. (2) celui-ci met l'appareil à l'arrêt en cas de fuite d'eau.

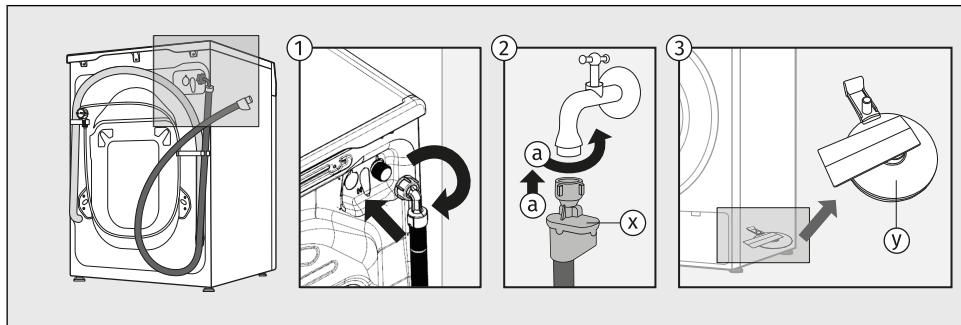

1 Commencez par visser l'extrémité rectangulaire du tuyau d'arrivée d'eau sur la vanne située à l'arrière de la machine à laver (en haut à droite).

Le tuyau d'arrivée d'eau se trouve à l'intérieur du tambour du lave-linge.

2 TOTAL AQUA - STOP LA CONNEXION (AVEC FLOTTEUR)

Vissez l'écrou du tuyau au robinet pourvu d'un filetage (a).

Si le tube intérieur est endommagé, la vanne de sécurité coupe automatiquement l'arrivée d'eau dans la machine. Dans ce cas, le voyant (x) s'allume en rouge et il faudra remplacer le flexible d'alimentation en eau.

S'il y a de l'eau au fond de la machine à laver, le flotteur (y) s'élèvera et déclenchera un système d'arrêt pour couper l'alimentation en eau de la machine à laver ; le processus de lavage est arrêté, l'alimentation en eau est coupée, l'appareil active la pompe et signale une erreur.



INFORMATION

Si le débit d'eau est trop faible, le système de **AUTO DOSE** peut commencer à se boucher, ce qui peut entraîner un dysfonctionnement de l'appareil. Les résidus de lessive commenceront à s'accumuler, ce qui pourrait provoquer la croissance de micro-organismes, et le développement d'une odeur désagréable.



INFORMATION

Pour un fonctionnement normal de la machine à laver, la pression dans les conduits d'eau doit être comprise entre 0,05 et 1 MPa (0,5–10 bar). Vous pouvez vérifier la pression minimale en mesurant l'écoulement de l'eau du robinet.

min. 10 l d'eau devrait s'écouler d'un robinet entièrement ouvert en 60 secondes.

Si le débit d'eau est faible, le rinçage du détergent et de l'adoucissant présents dans les compartiments correspondants peut être moins efficace.



INFORMATION

L'écrou du tuyau d'alimentation doit être serré à la main, assez fermement pour assurer une bonne étanchéité (max. 2 Nm). Après avoir vissé l'écrou, vérifiez que l'eau ne fuit pas. N'utilisez pas de pinces, clé, ou autres outils similaires pour visser le tuyau, car vous pourriez abîmer le filetage de l'écrou.

Utilisez exclusivement le flexible d'alimentation livré avec l'appareil. N'en réutilisez pas un ancien et n'en employez pas d'autre.

Lorsque vous raccordez le flexible d'alimentation en eau, veillez à ce que le tuyau soit positionné de manière à permettre l'écoulement correct de l'eau dans la machine.

Installation sécurisée du flexible de vidange

Placez le tuyau de vidange dans un évier, une baignoire ou directement dans un siphon (le diamètre du tuyau de vidange doit être d'au moins 4 cm (e)). L'extrémité du tuyau d'évacuation ne doit pas se trouver à plus de 100 cm (a) ni à moins de 60 cm (b) au-dessus du niveau du sol. Il peut être installé de trois manières différentes.

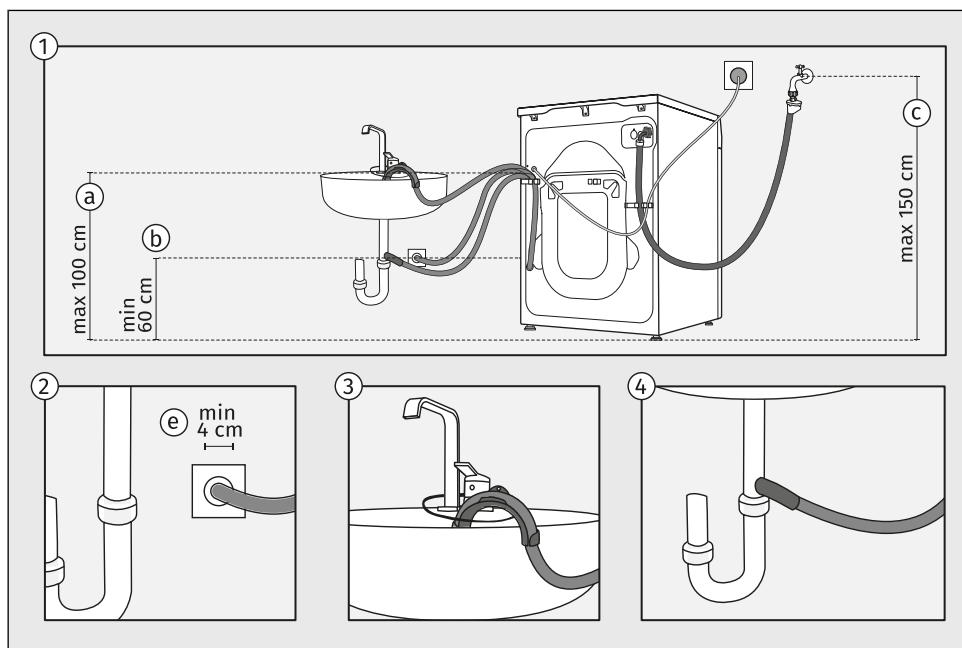

- 1 Respectez les distances requises pour l'installation du tuyau. Les distances et les instructions d'installation du tuyau d'évacuation sont indiquées dans l'illustration.
- 2 Si le tuyau d'évacuation est raccordé à un siphon mural, il doit être correctement installé de manière à pouvoir être nettoyé, et le diamètre du conduit d'évacuation doit être d'au moins 4 cm.
- 3 Vous pouvez placer l'extrémité du flexible de vidange sur le rebord d'un évier ou d'un lavabo. Fixez le tuyau à l'aide d'une ficelle que vous passerez dans l'œillet du coude pour éviter qu'il tombe par terre.
- 4 Vous pouvez aussi fixer le flexible de vidange au tuyau d'évacuation de l'évier.



INFORMATION

Si le flexible de vidange n'est pas fixé convenablement, le fonctionnement correct et sûr du lave-linge n'est pas garanti.

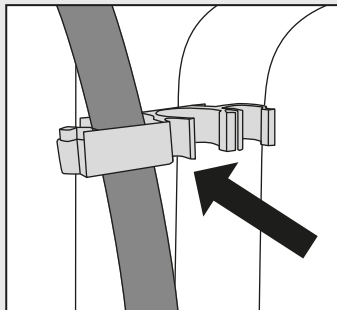
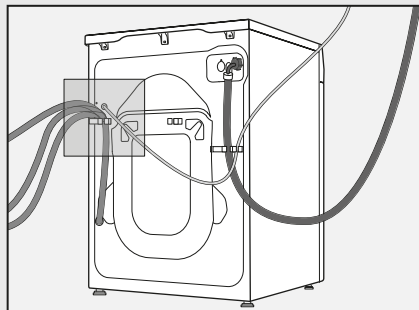

ATTENTION !

Le tuyau de vidange ne doit pas être retiré, posé au sol ou rallongé.

Le tuyau de vidange doit toujours être fixé dans le support en plastique.

4.4 Raccordement du lave-linge à l'alimentation électrique

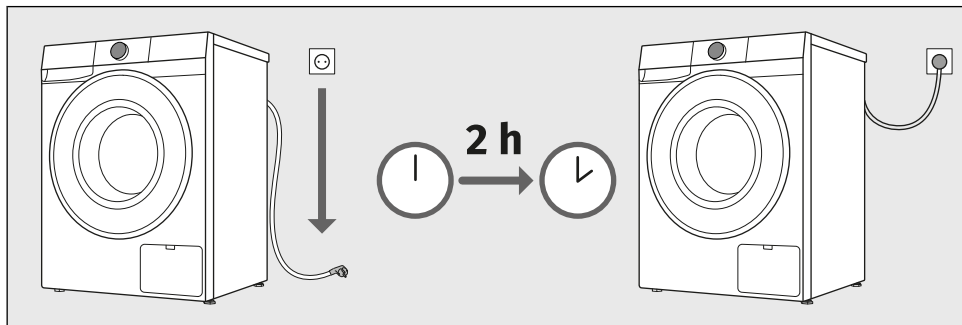

ATTENTION !

Avant de brancher le lave-linge au réseau électrique, attendez au moins deux heures pour qu'il soit à la température de la pièce.



RISQUE DE CHOC ÉLECTRIQUE !

Il est recommandé d'utiliser une protection contre les surtensions overvoltage protection afin de protéger l'appareil en cas de coup de foudre.

Branchez l'appareil à une prise secteur raccordée à la terre. Après installation, elle doit rester facilement accessible et son conducteur de terre doit être conforme à la réglementation en vigueur.

Les principales caractéristiques techniques de votre lave-linge figurent sur sa plaque signalétique (voir le chapitre *DESCRIPTION DU LAVE-LINGE / Données techniques*).



ATTENTION !

Ne raccordez pas le lave-linge au réseau électrique par un câble prolongateur.



INFORMATION

Ne branchez pas le lave-linge à une prise de courant prévue pour un rasoir ou un sèche-cheveux.



INFORMATION

Les réparations et l'entretien liés à la sécurité et aux performances doivent être effectués par un professionnel qualifié.



INFORMATION

Si le cordon d'alimentation est endommagé, il doit être remplacé exclusivement par un technicien agréé.

5. AVANT D'UTILISER L'APPAREIL POUR LA PREMIÈRE FOIS

5.1 Avant la première mise en service de l'appareil

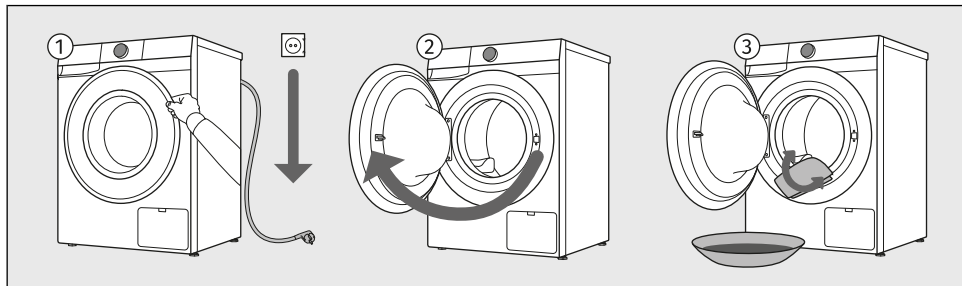

- 1 Assurez-vous que le lave-linge est débranché de l'alimentation électrique.
- 2 Ouvrez la porte en la tirant vers vous.
- 3 Nettoyez le tambour du lave-linge avec un chiffon doux humide et de l'eau, ou utilisez le programme *Coton blanc 90 °C*. L'intérieur du tambour du lave-linge ne doit pas contenir de linge ; le tambour doit être vide.



ATTENTION !

N'utilisez pas de solvants ni de nettoyeurs qui pourraient endommager la machine (respectez les instructions et mises en garde du fabricant des détergents).

5.2 Réglages initiaux de l'appareil

Lorsque vous branchez l'appareil et que vous le mettez en marche pour la première fois, sélectionnez d'abord *Langue*. Tournez le sélecteur pour faire défiler les langues, puis confirmez votre choix en appuyant dessus.

Un message d'avertissement *Retirer la protection de transport* s'affiche pour vous informer que la protection de transport doit être retirée avant d'utiliser l'appareil. Consultez le chapitre *INSTALLATION ET RACCORDEMENT / Retirez le dispositif de fixation utilisé pour le transport* et suivez les instructions.

Après avoir retiré la protection de transport, confirmez l'opération en appuyant sur le sélecteur. Vous pouvez maintenant utiliser l'appareil.



ATTENTION !

La garantie ne s'applique pas en cas de dommages liés au dispositif de protection de transport !

Lors de la configuration initiale, des réglages supplémentaires tels que *Dureté de l'eau*, *Dosage auto* et *Paramètres Wi-Fi* sont disponibles. Ces réglages peuvent également être configurés ultérieurement ; pour cela, sélectionnez *Suivant*. Pour ces réglages, reportez-vous aux chapitres suivants.

5.3 Première connexion à un Wi-Fi réseau

Application ConnectLife

ConnectLife est une plateforme domestique intelligente qui connecte les utilisateurs, les appareils et les services. L'application **ConnectLife** comprend des services numériques avancés et des solutions pratiques qui permettent aux utilisateurs de surveiller et de contrôler leurs appareils, de recevoir des notifications sur leur smartphone et de mettre à jour les logiciels (les fonctionnalités prises en charge peuvent varier en fonction de votre appareil et de votre région/pays de résidence).

Installer l'application

Pour connecter votre appareil intelligent, vous avez besoin d'un réseau domestique 2,4 GHz Wi-Fi et d'un smartphone disposant de l'application **ConnectLife**.

Vous pouvez télécharger gratuitement l'application **ConnectLife** depuis l'App Store® d'Apple ou Google Play™, ou numériser le code :



1. Installez l'application **ConnectLife** et créez un compte ou connectez-vous à votre compte existant si vous en avez déjà un.

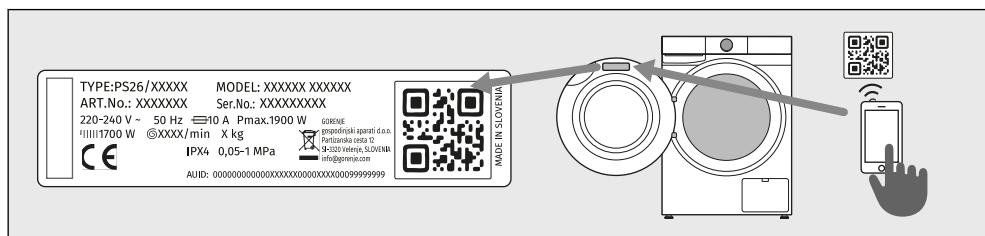

2. Dans l'application **ConnectLife**, accédez au menu **Ajouter un appareil (Add device)** et suivez les instructions.

Le code QR unique se trouve sur le certificat de garantie ou sur la plaque signalétique de l'appareil.

3. Une fois la connexion établie, vous pouvez contrôler l'appareil à distance via l'application.

Comment connecter mon appareil ?

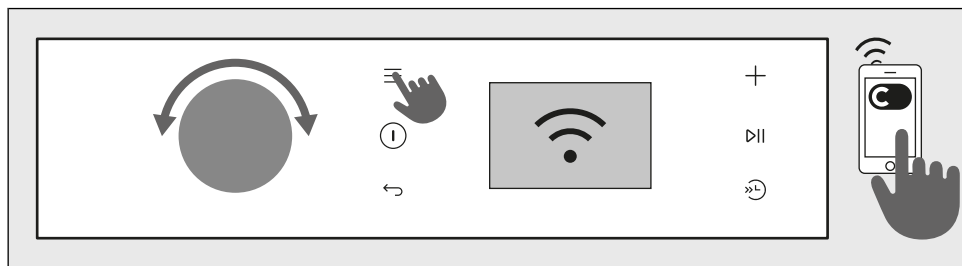

ACCÉDER AU MENU

L'appareil doit être allumé ; appuyez sur le bouton et sélectionnez *Paramètres*.

Placez le sélecteur sur la position *Paramètres Wi-Fi* puis appuyez dessus pour accéder aux réglages. Sélectionnez *Wi-Fi ON / OFF* pour activer Wi-Fi. Après l'activation, les options ci-dessous apparaissent.

CONNEXION ENTRE L'APPAREIL ET L'APPLICATION

CONNECTION SETUP (*Configuration de la connexion*)

Après l'activation, un compte à rebours de 5 minutes démarre, vous pouvez continuer vos activités dans l'application.

Utilisez cette option pour connecter l'appareil au Wi-Fi réseau.

PAIRING (*Appairage*)

Après l'activation, un compte à rebours de 3 minutes démarre, vous pouvez continuer vos activités dans l'application.

Utilisez cette option pour associer/ajouter un utilisateur à l'appareil.

UNPAIRING (*Dissociation*)

Lors de l'activation, un compte à rebours de 1 minutes démarre. Tous les utilisateurs seront supprimés de l'appareil.

Utilisez cette option pour supprimer tous les utilisateurs actifs de l'appareil. Si vous souhaitez à nouveau contrôler l'appareil à distance, vous devrez recommencer la procédure d'ajout d'un utilisateur.

Wi-Fi ON / OFF pour activer ou désactiver la Wi-Fi fonctionnalité.

Tous les réglages de l'appareil restent inchangés.

QUITTER LE MENU

Quittez le menu en appuyant sur le bouton .



INFORMATION

Vous pouvez également contrôler votre appareil à partir de votre téléphone si vous n'êtes pas connecté au même réseau Wi-Fi que votre appareil (le téléphone n'a besoin que d'une connexion Internet active). Cela signifie que vous pouvez également contrôler votre appareil lorsque vous êtes loin de chez vous.



INFORMATION

Il est possible de commander le lave-linge par le biais de de plusieurs appareils. Vous pouvez également commander et suivre le fonctionnement du lave-linge avec n'importe quel téléphone connecté à l'appareil, quel que soit l'utilisateur qui a initié le cycle de lavage. L'appareil peut être connecté ou commandé simultanément avec plusieurs comptes d'utilisateurs **ConnectLife**



INFORMATION

Une fois que vous avez démarré l'appareil à partir de votre téléphone, une personne située à côté de l'appareil peut prendre le relais et éteindre ou contrôler manuellement l'appareil ; l'application vous en informera dans ce cas. Dans ce cas, il n'est plus possible de contrôler l'appareil à distance depuis votre téléphone. Si vous souhaitez contrôler à nouveau l'appareil à partir de votre téléphone, toutes les étapes requises doivent être répétées.

Quel routeur Wi-Fi peut être utilisé ?

Seuls les réseaux de 2,4 GHz sont pris en charge. Si l'application **ConnectLife** ne parvient pas à trouver votre réseau local pendant le processus de configuration de la connexion, vérifiez les points suivants :

- votre routeur fonctionne à la fréquence de 2,4 GHz,
- votre réseau est masqué, et
- votre signal est assez fort.

Avez-vous d'autres questions ?

Visitez notre site Internet www.connectlife.io ou contactez-nous à : hello@connectlife.io.

Mise à niveau à distance du logiciel

Vérifiez les options de mise à jour du logiciel dans l'application **ConnectLife**.

6. PROCESSUS DE LAVAGE, ÉTAPE PAR ÉTAPE (1-7)

Ce chapitre décrit comment :

étape 1 : trier le linge,

étape 2 : charger le linge dans le lave-linge et ajouter les détergents,

étape 3 : mettre le lave-linge en marche,

étape 4 : sélectionner le programme de lavage,

étape 5 : sélectionner les fonctions supplémentaires,

étape 6 : lancer le programme de lavage,

étape 7 : terminer le cycle de lavage.

6.1 Triez le linge

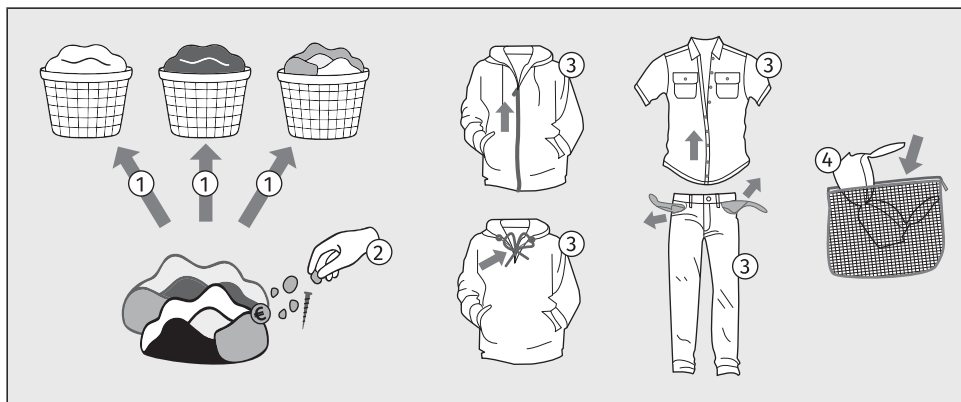



















1. Triez le linge selon le type de matière, la couleur, le degré de salissure et la température de lavage admissible (voir *Programmes de lavage*).
Lavez séparément le linge qui peluche beaucoup.
2. Avant d'utiliser votre lave-linge, retirez soigneusement tous les objets solides et les corps étrangers des textiles que vous souhaitez laver afin d'éviter d'endommager l'appareil ou d'obstruer le filtre de la pompe. Il peut s'agir des éléments suivants (vérifiez également toutes les poches et les rabats) :
 - objets solides (par exemple, vis, agrafes, petites pierres, foin, etc.),
 - résidus alimentaires (par exemple, os, pâte desséchée, etc.),
 - particules séchées de matériaux de construction (par exemple, mortier, sable, boue, etc.).
3. Fermez les boutons et les fermetures à glissières, nouez les rubans et tournez les poches à l'envers ; enlevez toutes les attaches amovibles en métal qui pourraient abîmer le linge et l'intérieur de la machine ou obstruer le flexible de vidange.
Videz les poches : les pièces de monnaie ou les clous peuvent endommager le linge et la machine.
4. Mettez le linge très délicat et les petits vêtements dans un filet de protection.
(Le filet de protection est disponible à la vente auprès du service Clients en tant qu'accessoire en option.)

**ATTENTION !**

Le fabricant décline toute responsabilité en cas de dysfonctionnements résultant du non-respect de ces instructions, qui peuvent également remettre en cause la validité de la garantie. Par ailleurs, le fabricant ne prend pas en charge les frais de réparation en cas de présence de corps étrangers dans la pompe ou de nettoyage de la pompe.

Au moment de trier le linge, consultez le tableau ci-dessous et respectez les indications figurant sur les étiquettes des vêtements.

Lavage	Séchage
La valeur indiquée dans le symbole du panier correspond à la température maximale autorisée pour le lavage du linge (°C).	Le symbole dans le carré indique la méthode de séchage du linge.
 Lavage normal	 Sécher à plat
 Lavage délicat	 Étendre sur un fil
 Lavage très délicat	 Séchage à basse température
 Lavage à la main jusqu'à max. 40°C	 Séchage à haute température
 Le lavage n'est pas autorisé	 Séchage en machine interdit
La ligne sous le symbole du panier indique le niveau d'intensité du programme : une ligne indique un lavage délicat (effet mécanique réduit, vitesse d'essorage réduite), deux lignes indiquent un lavage très délicat (par exemple, laine, soie, synthétiques).	Si le symbole carré comporte des lignes obliques, cela indique un séchage semblable à celui obtenu à l'air libre à l'ombre. Les lignes obliques peuvent être combinées avec d'autres symboles dans le carré.
Nettoyage à sec	Repassage
Le nettoyage à sec est destiné aux textiles qui ne peuvent ou ne doivent pas être lavés en machine.	Le repassage à la vapeur peut abîmer définitivement les textiles.
 Nettoyage à sec avec tous types de solvants	 Repassage au maximum 200°C
  Nettoyage à sec avec certains solvants (selon les instructions figurant sur l'étiquette)	 Repassage au maximum 150°C
 Nettoyage professionnel à l'eau	 Repassage au maximum 110°C
 Nettoyage à sec interdit	 Repassage interdit
Blanchiment	
Le blanchiment est destiné à rafraîchir et à éliminer les taches sur les textiles qui peuvent être lavés avec un agent blanchissant en machine. Suivez toujours les instructions du fabricant.	



Blanchiment avec tous types d'agents blanchissants



Eau de Javel interdite



Blanchiment à l'aide d'agents blanchissants à base d'oxygène

6.2 Placez le linge dans le lave-linge et ajoutez la lessive et/ou l'adoucissant

Chargement du lave-linge

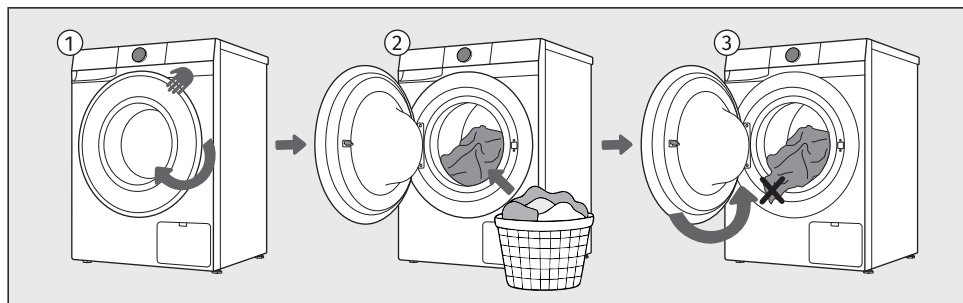

- 1 Ouvrez le hublot en tirant la poignée vers vous.
- 2 Chargez le linge dans le tambour (vérifiez auparavant qu'il est vide).
- 3 Vérifiez qu'aucun vêtement n'est coincé entre le hublot et le soufflet en caoutchouc. Fermez le hublot du lave-linge.



INFORMATION

Ne surchargez pas le tambour ! Voir chapitre *Programmes de lavage* et respectez la charge nominale indiquée sur la plaque signalétique. Si le tambour est trop plein, le linge ne sera pas lavé en profondeur.

Il est recommandé de ne pas trop tasser le linge et de le répartir uniformément dans le tambour du lave-linge.

Ajout de détergents et d'assouplissants



INFORMATION

Pour obtenir des instructions plus détaillées sur l'utilisation du récipient doseur, consultez la section *PROCESSUS DE LAVAGE, ÉTAPE PAR ÉTAPE (1-7) / Un ensemble de fonctions supplémentaires / Dosage auto* et *CONSEILS DE LAVAGE POUR UNE UTILISATION ÉCONOMIQUE*.

Ne mettez pas dans le tiroir à produits de la lessive en poudre contenant des grumeaux, car ils peuvent obstruer l'arrivée d'eau dans la cuve.

Veillez à toujours placer la dosette de détergent à usage unique directement dans le tambour ; ne la placez jamais dans le compartiment à détergent !



ATTENTION !

Pendant que le programme de lavage est en cours, n'ouvrez pas le récipient doseur et n'ajoutez pas d'adoucissant ou de détergent liquide au compartiment **ADS**.



ATTENTION !

Lors du dosage manuel du détergent dans le compartiment prévu à cet effet, le système ADS de l'appareil doit être désactivé !

Voir chapitre *RÉGLAGES ET CONFIGURATIONS DE L'APPAREIL / Dosage auto (ADS)*.

Vue de la disposition du récipient doseur

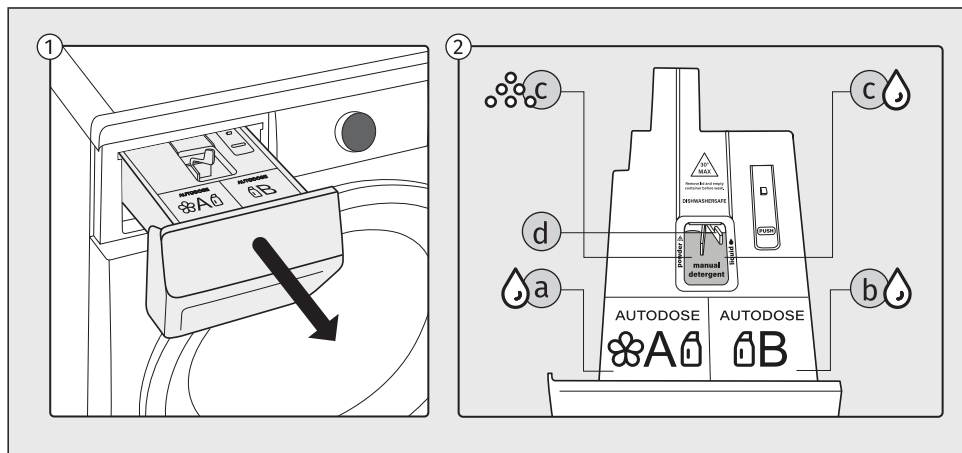

- 1 Le récipient doseur se trouve dans la partie supérieure gauche du lave-linge. Pour le retirer, saisissez la poignée située sous le plateau et tirez-le vers vous.
- 2 Il est possible d'ajouter des détergents en poudre ou liquides et des assouplissants liquides dans les compartiments du récipient doseur ci-dessous :
 - a - compartiment de dosage automatique pour *assouplissant liquide* ou *détergent liquide*
 - b - compartiment de dosage automatique pour *assouplissant liquide*
 - c - compartiment de dosage manuel pour *détergent en poudre* ou *détergent liquide*
 - d - levier de sélection du type de détergent (gauche-droite)

Remplissage du compartiment de dosage manuel



INFORMATION

Seuls des détergents liquides ou des adoucissants peuvent être ajoutés aux compartiments **AUTODOSE A** et **AUTODOSE B** du **ADS** système. Les **MANUAL détergent** compartiment peut être rempli de détergent liquide ou en poudre.



INFORMATION

Lorsque vous n'utilisez pas le système de dosage automatique, ajoutez le détergent dans le compartiment de dosage manuel marqué **MANUAL Détergent**.

Remplissez le compartiment de lessive liquide ou en poudre. Observez les repères sur les bords gauche et droit du compartiment.

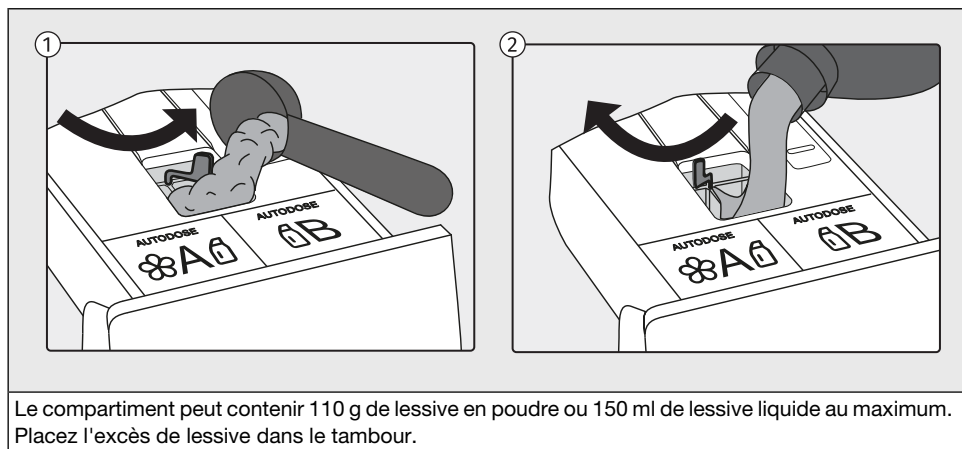

- 1 Si vous utilisez un détergent en poudre, tournez le levier vers la DROITE et versez le détergent.
- 2 Si vous utilisez un détergent liquide, tournez le levier vers la GAUCHE et versez le détergent.



INFORMATION

Il est possible de combiner le dosage **manuel** du détergent et le dosage **automatique** de l'adoucissant. Dans ce cas, l'adoucissant doit être ajouté dans le compartiment et, **A** dans les réglages, le compartiment **A** doit être réglé sur adoucissant *Réservoir A / Assouplissant*. La combinaison inverse, où le compartiment **A** est réglé sur détergent (*Réservoir A / Détergent*) tandis que l'adoucissant est ajouté dans le compartiment de dosage manuel, **n'est pas possible!**

Lors du dosage manuel du détergent, le dosage automatique du détergent (*Réservoir A / Réservoir B*) doit être désactivé.

Le dosage manuel de l'adoucissant n'est pas possible.

L'eau de Javel ne peut être ajoutée que dans le compartiment manuel.

Remplissage des compartiments de dosage automatique

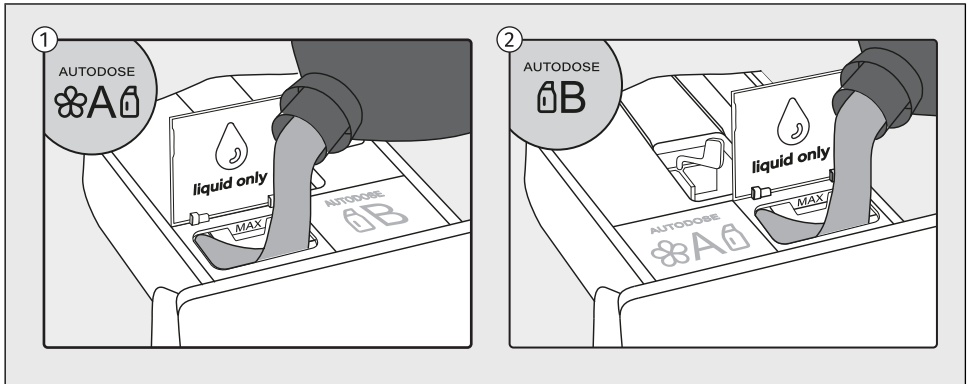

Combinaisons possibles d'utilisation des ADS compartiments :

- Le compartiment A : adoucissant, compartiment B : détergent universel
- Le compartiment A : détergent spécial, compartiment B : détergent universel
- Le compartiment A : détergent universel, compartiment B : détergent spécial

Si vous utilisez du détergent dans les deux compartiments, veuillez sélectionner le compartiment souhaité dans les ADS réglages avant de démarrer le programme. Voir chapitre *RÉGLAGES ET CONFIGURATIONS DE L'APPAREIL*.

1 Compartiment **AUTODOSE A**

Il est possible d'ajouter soit un assouplissant, soit un détergent.

Le compartiment contient environ 0,5 l de produit liquide.

Lorsque vous ajoutez du détergent liquide dans le compartiment **A**, vous devez régler l'option *Réservoir A / Assouplissant / Niveau* sur *Off* dans les réglages.

2 Compartiment **AUTODOSE B**

Il est possible d'ajouter du détergent.

Le compartiment de détergent liquide contient environ 1 l de détergent liquide.



INFORMATION

Pour activer le système ADS, voir le chapitre *RÉGLAGES ET CONFIGURATIONS DE L'APPAREIL*.



INFORMATION

Enfoncez complètement le récipient doseur dans l'ouverture, sinon l'appareil ne pourra pas aspirer le détergent ou l'adoucissant se trouvant dans le récipient doseur pendant son fonctionnement. Si le récipient doseur n'est pas bien en place, l'appareil ne fonctionnera pas correctement et de l'eau peut également s'écouler par la poignée du récipient doseur. Une fois le récipient doseur rempli, effectuez les réglages **ADS**.

6.3 Mettez le lave-linge en marche

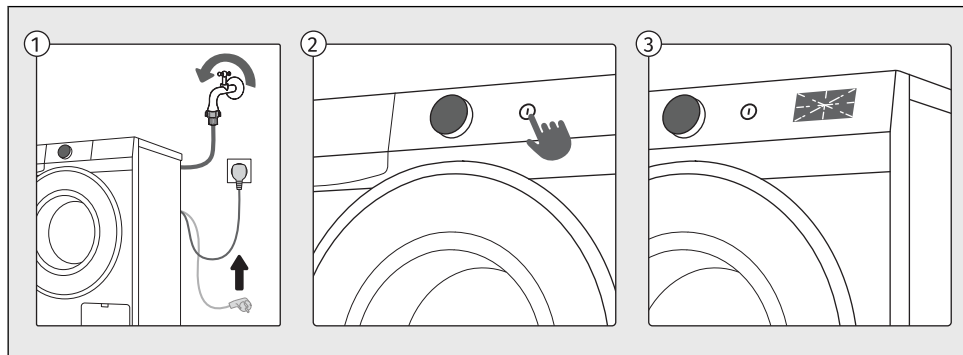

- 1 Utilisez le cordon d'alimentation pour brancher le lave-linge au secteur et assurez-vous que l'arrivée d'eau est ouverte.
- 2 Pour mettre l'appareil en marche, appuyez sur le bouton *En marche / arrêt*.
- 3 Les symboles à l'écran vont s'allumer et une animation va démarrer.
Le tambour du lave-linge s'allume pendant 5 minutes.
L'éclairage du tambour du lave-linge peut également rester allumé pendant le fonctionnement de l'appareil, si vous appuyez sur le bouton *Départ/Pause* et après la fin du programme de lavage.
(La lampe du tambour ne convient pas à un autre usage.)



INFORMATION

La lampe dans le tambour du lave-linge doit être remplacée exclusivement par le fabricant, un technicien du service après-vente, ou un professionnel agréé.

6.4 Choisissez le programme de lavage

Sélection d'un programme sur l'unité de commande

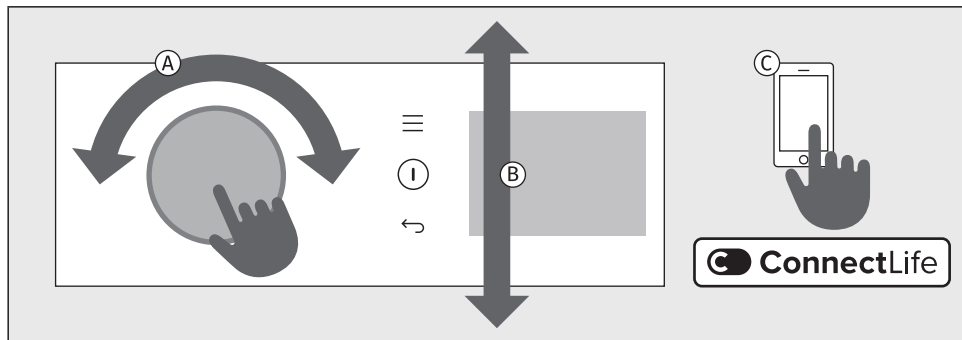

- A** Tournez le sélecteur vers la gauche ou vers la droite.
- B** L'écran affiche une sélection de programmes parmi lesquels il est possible de naviguer en tournant le sélecteur. Confirmez le programme sélectionné en appuyant sur le sélecteur. L'écran affichera alors les fonctions supplémentaires disponibles.
- C** En plus des programmes affichés sur le panneau de commande, d'autres programmes sont disponibles dans l'application **ConnectLife**. Suivez les instructions de l'application.

Explication des symboles utilisés ci-dessous :

Charge maximale	Vapeur
Essorage	Rinçage supp
Température	Pré-lavage
Lavage à froid	Eau supp
Rapide + Plus rapide	Anti plis
Tâches	Dosage auto
Modes	Fin différée































































Explication des symboles correspondant aux types de détergents conformément au règlement (UE) 1015/2010 :











































Universel	Pour le linge délicat et la laine
Pour le linge de couleur	Spécial































































Programmes de lavage









Tous les programmes affichés à l'écran peuvent être lancés depuis l'appareil ou depuis l'application. Pour démarrer un programme à partir de l'application, appuyez sur le bouton \pm sur l'appareil et sélectionnez *Commande à distance*. Fermez la porte et appuyez sur le bouton *Départ/Pause*. L'appareil peut alors être commandé à distance via l'application pendant 24 heures. Voir également le chapitre ci-dessous.

Programmes de l'unité de commande

Programme			Option permettant de sélectionner des fonctions supplémentaires
Éco 40-60*	10 kg	1400	  
40°C–60°C  	Linge en coton normalement sale pouvant être lavé à la fois à 40 °C et à 60 °C dans le même cycle. * Programme d'essais de conformité au Règlement (UE) n° 2019/2023 de la Commission relatif à l'écoconception et au Règlement n° 2019/2014 relatif à l'étiquetage énergétique.		
Coton blanc	10 kg	1400	           
20°C–90°C  	Utilisation <i>Coton blanc</i> programme pour le lavage du linge en coton en état de salissure ordinaire. Faites votre choix parmi différentes températures de lavage. La vitesse d'essorage peut être réglée selon vos préférences. La durée du programme et le volume d'eau sont ajustés en fonction de la quantité de linge. Sélectionnez <i>Pré-lavage</i> ou <i>Eau supp</i> programme pour les vêtements très sales. Pour les personnes souffrant d'allergies, nous recommandons la fonction <i>Rinçage supp</i> pour un meilleur rinçage du linge.		
Coton couleur	5 kg	1200	           
Froid–60°C  	Ce programme est destiné au lavage du linge coloré à l'aide de lessives spéciales pour ce type de linge. Il est recommandé de retourner les vêtements foncés.		
Mixte / Synthétique	3,5 kg	1200	           
Froid–60°C 	Le <i>Mix/synthétique</i> programme est adapté aux vêtements en fibres synthétiques et mixtes ou en viscose, ainsi qu'au lavage délicat du coton.		
Power 29'	1 kg	1200	      
40°C  	Programme pour les faibles charges de linge peu sale.		
Rapide 14'	1 kg	1000	   
30°C 	Programme destiné aux vêtements en coton qui ont été très peu portés ou qui sont très peu sales.		

































Programme			Option permettant de sélectionner des fonctions supplémentaires						
Laine / Main	2 kg	800							
Froid-40°C 	Programme de lavage délicat pour la laine, la soie et les vêtements nécessitant un lavage à la main. La température maximale est de 40°C. Ce programme comporte un cycle d'essorage court. La vitesse d'essorage maximale disponible est de 800 tr/min. N'utilisez pas d'adoucissant avec ce programme !								
Animaux	5 kg	1200							
40°C 	Ce programme permet d'éliminer les poils d'animaux de vos vêtements. Il comprend un prélavage automatique. À la fin du programme, nettoyez la vitre de la porte de la machine à laver et le filtre de pompe dans lequel les poils d'animaux de compagnie pourraient être piégés. Nous vous recommandons d'exécuter le programme <i>Nettoyage tambour</i> après le lavage, afin d'enlever soigneusement les poils d'animaux de compagnie de la machine à laver.								
Lavage délicat	5 kg	1200							
30°C 	Programme idéal pour les vêtements courants légèrement sales, qui aide à préserver la couleur et la qualité du tissu tout en optimisant l'efficacité énergétique.								
Bébé	5 kg	1200							
40°C-90°C 	Ce programme est destiné au lavage des vêtements nécessitant un entretien particulier. Il s'agit par exemple des vêtements pour bébés ou des vêtements pour les personnes souffrant d'allergies cutanées. Le programme de lavage comprend un prélavage automatique.								
Chemises	5 kg	800							
Froid-40°C 	Ce programme permet de laver les cols et les manchettes sans les froisser. Le lavage s'effectue à basse température, avec une plus grande quantité d'eau et un essorage doux.								
Sport	3,5 kg	1000							
Froid-40°C 	Ce programme convient au lavage des vêtements à membranes, des vêtements imperméables et des vêtements respirants, qui nécessitent un entretien simple. Il convient aux vêtements de sport composés de plusieurs matières. Il associe une température basse à un essorage doux. N'utilisez pas d'adoucissant avec ce programme !								











































Programme			Option permettant de sélectionner des fonctions supplémentaires											
Anti allergies	5 kg	1200	°C											
40°C–90°C 	Ce programme est destiné au lavage des vêtements normalement ou très sales qui nécessitent un entretien particulier, tels que les vêtements destinés aux personnes ayant la peau très sensible ou souffrant d'allergies cutanées. Il est recommandé de retourner les vêtements afin d'éliminer complètement les résidus cutanés et autres. Vous pouvez régler la température et la vitesse d'essorage à leurs valeurs maximales. La température définie est maintenue plus longtemps que dans les programmes classiques, en combinaison avec une forte agitation.													
Literie	5 kg	1200	°C											
30°C–90°C 	Ce programme est destiné au lavage de la literie, des oreillers et des articles volumineux. Un lavage hebdomadaire de votre literie éliminera les résidus cutanés et les acariens.													
Jeans	5 kg	1200	°C											
Froid–40°C 	Programme destiné au jeans et aux vêtements en denim. Lavez les vêtements à l'envers.													
Chaussures	5 kg	800	°C											
Froid–40°C 	Un programme pour les baskets sans cuir. Il est recommandé d'éliminer les salissures grossières à l'aide d'une brosse avant le lavage. Le programme de lavage comprend un pré-lavage automatique. L'ajout d'une petite quantité de linge de toilette ou de chiffons de nettoyage permet d'améliorer l'efficacité du lavage et de réduire le bruit. N'utilisez pas d'adoucissant. Suivez les instructions figurant sur l'étiquette.													
Délicat	5 kg	800	°C											
Froid–40°C 	Ce programme est idéal pour le linge délicat, car il en réduit l'usure en le lavant en douceur. Les tissus conservent leur qualité et leur durée de vie est prolongée.													
Nettoyage Tambour	/													
90°C	Ce programme est destiné au nettoyage du tambour et à l'élimination des résidus de détergent et des bactéries. Pour sélectionner le programme, tournez le sélecteur vers la gauche ou vers la droite jusqu'à la position <i>Nettoyage tambour</i> (programme d'auto-nettoyage). Les autres fonctions supplémentaires ne peuvent pas être sélectionnées. Le tambour doit être vide. N'ajoutez pas de détergent ou d'adoucissant! Vous pouvez ajouter du vinaigre d'alcool (environ 2 dl) ou du bicarbonate de sodium (1 cuillerée à soupe ou 15 g) pour un détartrage efficace. Nous vous recommandons d'utiliser ce programme au moins une fois par mois. La lessive peut être ajoutée dans le compartiment de dosage manuel ou dans le tambour.													









Programme			Option permettant de sélectionner des fonctions supplémentaires
Essorage & Vidange	10 kg	1400	  
/	Utilisez ce programme lorsque vous souhaitez uniquement essorer le linge ou essorer le linge humide.		
Rinçage & Assoupli.	10 kg	1400	   
/	Ce programme comprend deux rinçages à froid et un cycle d'essorage court. Il est adapté au linge qui nécessite uniquement un rinçage.		

Les programmes de lavage suivants peuvent être sélectionnés dans ConnectLife l'application :

Si vous avez connecté votre appareil à l'application, les programmes sont automatiquement transmis à l'appareil.

Programme			Option permettant de sélectionner des fonctions supplémentaires
 Pillow Oreiller	5 kg	800	  
40°C   	Utilisez ce programme pour laver les couvertures, les manteaux, les gilets ou les vestes. Placez les vêtements dans la machine en veillant à ce qu'ils ne touchent pas le joint en caoutchouc ou la vitre.		
 New Clothes Nouveau vêtements	5 kg	1200	  
30°C 	Ce programme est idéal pour le premier lavage des vêtements neufs susceptibles de déteindre ou de contenir des résidus de finition textile.		
 Dark Clothes Vêtements foncés	5 kg	1200	  
40°C 	Ce programme aide à préserver l'intensité des couleurs foncées.		
 Plush Toys Peluches	5 kg	1000	  
30°C 	Ce programme est adapté aux peluches, il est à la fois doux et efficace.		
 Kids Wear Enfants	5 kg	1200	  
60°C    	Ce programme est conçu pour éliminer efficacement les taches et garantir une meilleure hygiène. Idéal pour les vêtements quotidiens des enfants. Le programme de lavage comprend un pré-lavage automatique.		

Programme			Option permettant de sélectionner des fonctions supplémentaires	
 Swimwear Maillot de bain	5 kg	1000	  	
30°C 	Ce programme est destiné aux maillots de bain délicats : il élimine le sel et prolonge la durée de vie du tissu.			
 Waterproof Imperméable	2,5 kg	800	 	
 	Ce programme permet d'imprégner les vêtements d'agents spécifiques qui augmentent leur résistance à l'eau.			
 Tights / Stockings Collants / Bas	5 kg	1200	  	
30°C 	Programme ultra-délicat pour les tissus fins et extensibles.			
 Lingerie Lingerie	5 kg	800	  	
30°C 	Programme délicat pour tissus fins, dentelles et tissus extensibles. L'utilisation d'un sac à linge est recommandée.			
 Kitchen Towels Serviettes Torchons	5 kg	1200	  	
60°C 	Programme conçu pour les textiles de cuisine très sales, tels que les torchons et les serviettes.			
 Bleaching Blanchiment	5 kg	1200	  	
60°C 	Ce programme est conçu pour être utilisé avec des agents blanchissants sans chlore. Il permet d'éliminer les taches tenaces et de redonner de l'éclat aux tissus clairs. Convient uniquement aux textiles portant la mention « Résistant à l'eau de Javel ».			
 Activewear Sport	5 kg	800	  	
30°C 	Programme adapté aux fibres fonctionnelles et aux matières élastiques couramment utilisées dans les vêtements de sport.			
 Curtains Rideaux	5 kg	800	  	
30°C 	Programme délicat utilisant une quantité d'eau plus importante et un minimum d'action mécanique afin d'éviter les plis et les dommages sur les tissus décoratifs délicats.			

Programme			Option permettant de sélectionner des fonctions supplémentaires
 Easy Care Synthétiques	5 kg	1000	  
40°C 	Programme destiné aux vêtements en fibres synthétiques et mixtes, ainsi qu'à l'entretien courant du coton. Lisez attentivement les instructions de lavage.		
 Steam Refresh Rafraich. vapeur	1,5 kg		
/	Ce programme permet d'adoucir et de désinfecter les vêtements. La fonction de rafraîchissement vapeur permet de réduire ou d'éviter le repassage. Après le rafraîchissement à la vapeur, le linge peut être légèrement humide ou contenir une faible quantité d'eau.		



INFORMATION

Pour ce qui est de la consommation d'énergie et d'eau, les programmes qui fonctionnent à des températures plus basses et durent plus longtemps sont généralement les plus efficaces.



INFORMATION

Le bruit et la quantité d'humidité résiduelle sont liés à la vitesse d'essorage : plus la vitesse d'essorage est élevée, plus le bruit est important et plus la quantité d'humidité résiduelle est faible.



INFORMATION

Il est obligatoire de désactiver la fonction ADS lors du dosage manuel de la poudre ou de la lessive liquide. Le dosage doit également être conforme aux instructions du fabricant en ce qui concerne la température de lavage, le programme de lavage sélectionné, le niveau de propreté et la dureté de l'eau.

Lorsque la machine à laver produit une quantité de mousse excessive ou que de la mousse s'écoule du récipient doseur, le linge lavé doit être soigneusement rincé. Choisissez un programme de lavage avec une grande quantité d'eau sans utiliser de lessive.



INFORMATION

La quantité maximale de linge kg (pour le programme *Coton*) est indiquée sur la plaque signalétique située sous la porte du lave-linge (voir chapitre *DESCRIPTION DU LAVE-LINGE / Données techniques sur la plaque signalétique*).

La charge maximale ou nominale s'applique au linge préparé conformément à la norme IIEC 60456.

Pour un meilleur résultat de lavage, nous vous recommandons de charger le tambour seulement aux 2/3 lorsque vous utilisez un programme *Coton*.

**INFORMATION**

Une eau très froide, la sous-tension du réseau électrique, ou une petite quantité de linge dans le tambour peuvent avoir une incidence sur la durée du programme. Le temps restant est affiché en conséquence.

6.5 Sélectionnez les fonctions supplémentaires

Sélection de fonctions supplémentaires

Une fois que vous avez sélectionné un programme de lavage, vous pouvez également choisir et régler des fonctions supplémentaires pour certains programmes.

Certaines fonctions peuvent également être sélectionnées et réglées ultérieurement, pendant que le programme est en cours. (voir chapitre *RÉGLAGES ET CONFIGURATIONS DE L'APPAREIL.*)

Cela se fait en deux ou trois étapes :

- **sélection de la fonction** (ci-après désignée par **Sélection**),
- **réglage du niveau de fonction**, si la fonction le permet (ci-après désignée par **Niveau / Description / Affichage**),
- **activation de la fonction** (ci-après désignée par **Activation / Désactivation / Sortie**).

Si vous ne souhaitez pas sélectionner de fonctions supplémentaires, appuyez sur la touche Départ/Pause.

Les différentes fonctions sont décrites ci-dessous.

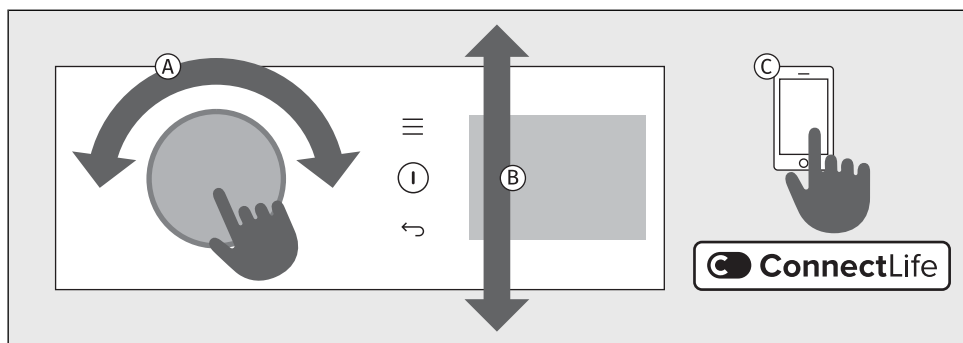

- A** Placez le sélecteur sur le programme souhaité. Confirmez votre sélection en appuyant sur le sélecteur.
- B** Sur le côté droit de l'écran, des options et fonctions supplémentaires s'affichent sous forme de sous-menus (par exemple, *Tâches*, *Modes*, *Température*, *Essorage*, *Options supp.*, etc.) en surbrillance que vous pouvez sélectionner.
- En appuyant sur le sélecteur, vous pouvez accéder aux réglages de la fonction sélectionnée. En tournant le sélecteur vers la gauche ou vers la droite, vous pouvez parcourir les différentes options, une nouvelle pression sur le sélecteur permet de confirmer votre sélection.
- C** Vous pouvez également sélectionner des programmes supplémentaires dans l'application **ConnectLife**. Suivez les instructions de l'application.



INFORMATION

Si vous sélectionnez l'option *Tâches*  l'option, l'option *Pré-lavage* se désactive.

Le prélavage peut être activé si le compartiment *Dosage auto (ADS)* ou le compartiment *Dosage auto* est sélectionné.



INFORMATION

Dans le sous-menu *Tâches*, vous pouvez sélectionner six types de tâches différentes : *Sueur* / *Herbe* / *Vin rouge* / *Graisse* / *Tomate* / *Sang*.

Dans le sous-menu *Modes*, vous avez la possibilité de sélectionner trois modes différents : *Économie* / *Silencieux* / *Intensif*.





Pré-lavage se trouve dans le sous-menu *Options supp.*



Un ensemble de fonctions supplémentaires



Les options de fonctions supplémentaires varient selon le programme.



	Température Modification de la température du programme sélectionné.
Sélection :	Chaque programme dispose d'une température prédéfinie, modifiable sur certains programmes. Tournez le sélecteur vers la gauche ou vers la droite pour régler la température de lavage. La température sélectionnée est entièrement illuminée. Lorsque le lavage à froid est sélectionné, le voyant <i>Froid</i> s'allume.
Activation :	La température sélectionnée s'affiche à l'écran. Si le réglage ne peut pas être modifié, le réglage prédéfini est partiellement éclairé.







	Essorage (vitesse d'essorage/arrêt de la pompe/vidange) Pour régler la vitesse d'essorage.
Sélection :	Il est possible de régler la vitesse d'essorage souhaitée. Chaque programme (à l'exception des programmes <i>Total frais</i> , <i>Rafraichissement</i> et <i>Nettoyage tambour</i>) dispose de vitesses d'essorage prédéfinies qui peuvent être ajustées. La vitesse d'essorage sélectionnée est entièrement éclairée. <ul style="list-style-type: none"> • Si vous souhaitez conserver le rinçage final, sélectionnez <i>Arrêt cuve pleine</i> . Activez cette fonction pour éviter les plis lorsque vous n'avez pas la possibilité de retirer le linge du lave-linge immédiatement après la fin du cycle. Le bouton <i>Départ/Pause</i> et le symbole se mettent à clignoter. Avant de continuer, vous pouvez régler la vitesse d'essorage. Pour terminer le cycle, vous devez appuyer sur le bouton <i>Départ/Pause</i>; tant que vous ne l'avez pas fait, le programme de lavage restera en attente avant le rinçage final. <p>Pour continuer, appuyez sur le bouton <i>Départ/Pause</i>. L'eau sera évacuée et le cycle d'essorage final sera effectué.</p>
Activation :	La vitesse d'essorage sélectionnée s'affiche à l'écran. Si la fonction <i>Arrêt cuve pleine</i> est activée, apparaît à l'écran.





	<p>Lavage rapide (cycles de lavage plus court) Pour un lavage rapide du linge.</p>
<p>Sélection :</p>	<p>Lorsque la fonction est activée, le programme de lavage sera effectué avec une durée de lavage plus courte. Il y a deux autres choix disponibles (en fonction du programme de lavage sélectionné).</p> <p>Après avoir appuyé sur le bouton , la durée finale du programme ajustée s'affiche à l'écran.</p> <p>Si vous souhaitez raccourcir encore davantage le programme de lavage, appuyez à nouveau sur le bouton ; la durée finale du programme sera à nouveau corrigée.</p> <p>Si vous appuyez à nouveau sur le bouton , le réglage est réinitialisé.</p> <p>1ère pression : <i>Rapide</i> 2ème pression : <i>Plus rapide</i> 3ème pression : <i>Défaut</i> – mode de lavage par défaut (par défaut)</p> <p>Pour le programme <i>Coton blanc</i>, nous recommandons de remplir le tambour à moitié.</p>
<p>Activation :</p>	<p>Si cette option n'est pas disponible, la durée du lavage affichée à l'écran ne diminue pas.</p> <p>Une fois que vous avez sélectionné la fonction <i>Rapide</i>, appuyez sur le bouton <i>Départ/Pause</i> pour démarrer le programme.</p>





	<p>Fin différée Fonction permettant de retarder la fin du cycle de lavage</p>
<p>Sélection :</p>	<p>Sélectionnez le programme désiré et les fonctions supplémentaires. Fermez le hublot du lave-linge.</p> <p>Appuyez sur le bouton + pour accéder aux réglages <i>Options supp.</i> Sélectionnez <i>Fin différée</i> et <i>Définir durée</i>.</p> <p>La <i>Fin différée</i> fonction peut être réglée jusqu'à 24 h :</p> <ul style="list-style-type: none"> - jusqu'à 6 heures : par incréments de 30 minutes, - puis jusqu'à 24 heures : par incréments d'une heure. <p>Appuyez sur le sélecteur pour confirmer l'heure de fin du programme différé.</p> <p>Le  voyant s'allume à l'écran. L'heure de fin du cycle s'affiche.</p> <p>Exemple de réglage de fonction : Il est maintenant 21 heures et vous souhaitez que le programme de lavage soit terminé à 6 heures du matin le lendemain matin. Dans ce cas, réglez l'heure de sur 9 heures.</p>
<p>Annulation :</p>	<ul style="list-style-type: none"> • Si vous souhaitez annuler la <i>Fin différée</i> fonction pendant son réglage, appuyez sur le bouton +, sélectionnez <i>Fin différée</i> puis <i>Annuler</i>. • Vous pouvez également interrompre la fonction en plaçant le sélecteur sur un autre programme, puis en le ramenant sur le programme précédemment sélectionné. Sélectionnez à nouveau les fonctions souhaitées et appuyez sur le bouton <i>Départ/Pause</i> pour démarrer le cycle de lavage. • Si la fonction <i>Fin différée</i> est déjà en cours d'exécution, appuyez sur le bouton <i>Départ/Pause</i>, puis sur <i>Arrêt progr.</i> pour mettre fin au programme, ou <i>Fin différé</i> pour annuler la fonction <i>Fin différée</i>.
<p>Activation :</p>	<p>Appuyez sur le bouton <i>Départ/Pause</i> pour activer.</p> <p>Après l'activation, tous les réglages de lavage et les fonctions supplémentaires sélectionnées s'affichent à l'écran.</p> <p>La machine à laver commence un compte à rebours avec l'heure définie. Lorsque le compte à rebours atteint la durée du programme (p. ex. 2:30), le programme de lavage commence automatiquement.</p>





	<p>Modes (Mode de lavage) Pour sélectionner le mode de lavage.</p>
<p>Sélection :</p>	<p>Appuyez sur  <i>Modes</i> pour accéder aux réglages vous permettant de sélectionner l'un des modes de lavage disponibles.</p> <p>Une seule option peut être définie:</p> <ul style="list-style-type: none"> - <i>Économie</i> – pour un mode de lavage économique (lavage à faible consommation d'énergie et d'eau) ou - <i>Silencieux</i> – pour le mode lavage silencieux ou de nuit (lavage plus silencieux et plus long) ou - <i>Intensif</i> – pour le mode de lavage intensif (lavage plus efficace, avec une quantité d'eau plus importante et une durée de lavage plus longue) ou - <i>Défaut</i> – mode de lavage par défaut (prédéfini).
<p>Activation :</p>	<p>La fonction est activée en appuyant sur le sélecteur.</p> <p>Le nom du mode sélectionné est affiché à côté du symbole  , puis vous pouvez sélectionner l'une des autres fonctions disponibles.</p>





	Tâches (élimination des taches) Permet d'éliminer différents types de taches.
Sélection :	<p>Appuyez sur le bouton <i>Tâches</i> pour accéder aux réglages vous permettant de choisir parmi les options de détachage.</p> <p>Une seule option peut être définie:</p> <ul style="list-style-type: none"> - <i>Sueur</i> ou - <i>Herbe</i> (herbe, terre, ...) ou - <i>Vin rouge</i> (vin rouge, café, thé, ...) ou - <i>Graisse</i> (huile, beurre, œufs, mayonnaise, vinaigrette, huile moteur, ...) ou - <i>Tomate</i> (sauce tomate, confitures, aliments pour bébés, cerises, sauces pimentées, épinards, ...) ou - <i>Sang</i> (taches d'origine biologique, sang, œufs, lait, ...) ou - <i>Off</i> (préréglage). <p>Si vous avez sélectionné la fonction <i>Tâches</i>, les fonctions suivantes ne peuvent pas être sélectionnées : <i>Modes</i>, <i>Vapeur</i>, <i>Rinçage supp</i>, <i>Pré-lavage</i>, <i>Eau supp</i>, <i>Anti plis</i>, <i>Rapide</i>, <i>Plus rapide</i>.</p>
Activation :	<p>La fonction est activée en appuyant sur le sélecteur.</p> <p>Le nom du mode de détachage s'affiche à côté du symbole .</p>





	Pré-lavage Lavage du linge très sale, surtout avec des taches superficielles tenaces.
Sélection :	<p>Appuyez sur le bouton  <i>Options supp</i> pour accéder aux réglages.</p> <p>Sélectionnez <i>Pré-lavage</i> et confirmez. Le symbole  s'affiche à côté du texte.</p> <p>Confirmez en appuyant sur le bouton .</p> <p><i>Pré-lavage</i> ne peut pas être sélectionnée avec tous les programmes. La fonction ne peut être sélectionnée que lorsque le <i>Pré-lavage</i> le texte apparaît.</p> <p><i>Pré-lavage</i> et <i>Tâches</i>  ne peuvent pas être sélectionnés en même temps.</p> <p>Si l'option <i>Dosage auto</i> est désactivée, la fonction de pré-lavage ne sera pas exécutée, même si le programme comporte un pré-lavage prédéfini.</p>
Activation :	<p>La fonction est active lorsque  s'affiche à l'écran.</p>

	Dosage auto (ADS)-système Fonction pour le dosage automatique du détergent liquide et de l'assouplissant.
Sélection :	<p>Lorsque <i>Dosage auto</i> est activé, le symbole  apparaît.</p> <p>La procédure de réglage est décrite dans le chapitre <i>RÉGLAGES ET CONFIGURATIONS DE L'APPAREIL/Dosage auto (ADS)</i>.</p> <p>Lorsque l'un des compartiments est vide et que la fonction <i>Dosage auto</i> correspondante est activée, le symbole  s'allume en rouge. Une fois le lavage terminé, un message d'avertissement s'affiche à l'écran.</p>
Activation :	<p>Pour démarrer le lavage, appuyez sur le bouton <i>Départ/Pause</i>.</p> <p>La fonction <i>Dosage auto</i> est activée lorsque le symbole  s'affiche à l'écran.</p>

	Eau supp (supplément d'eau/niveau d'eau élevé) Fonction permettant de laver le linge avec une plus grande quantité d'eau dans certains programmes.
Sélection :	Pour un lavage avec une quantité d'eau plus importante. Appuyez sur le bouton  <i>Options supp</i> pour accéder aux réglages. Sélectionnez <i>Eau supp</i> et confirmez. Le symbole ✓ s'affiche à côté du texte. Confirmez en appuyant sur le bouton  .
Activation :	La fonction est active lorsque  s'affiche à l'écran.

	Vapeur (désinfection à la vapeur) Fonction permettant d'ajouter un cycle vapeur à la fin du programme de lavage afin de désinfecter le linge.
Sélection :	Appuyez sur le bouton  <i>Options supp</i> pour accéder aux réglages. Sélectionnez <i>Vapeur</i> et confirmez. Le symbole ✓ s'affiche à côté du texte. Confirmez en appuyant sur le bouton  .
Activation :	La fonction est active lorsque  s'affiche à l'écran.

	Rinçage supp (rinçages finaux supplémentaires) Fonction permettant d'assouplir et de réduire les plis du linge.
Sélection :	Pour augmenter le nombre de rinçages (+2), sélectionnez <i>Rinçage supp</i> . Ceci est recommandé aux personnes qui ont la peau sensible et/ou dans les régions où l'eau est très douce. La disponibilité de ce réglage dépend du programme choisi. Appuyez sur le bouton  <i>Options supp</i> pour accéder aux réglages. Sélectionnez <i>Rinçage supp</i> et confirmez. Le symbole ✓ s'affiche à côté du texte. Confirmez en appuyant sur le bouton  .
Activation :	La fonction est active lorsque  s'affiche à l'écran.

	Anti plis (anti-froissage) Fonction permettant d'assouplir et de réduire les plis du linge.
Sélection :	Il est recommandé d'utiliser cette fonction pour le lavage des vêtements délicats. Cette fonction peut être sélectionnée si vous n'avez pas la possibilité de retirer immédiatement le linge à la fin du cycle. La fonction doit être activée avant de démarrer le programme. Appuyez sur le bouton  <i>Options supp</i> pour accéder aux réglages. Sélectionnez <i>Anti plis</i> et confirmez. Le symbole ✓ s'affiche à côté du texte. Confirmez en appuyant sur le bouton  .
Activation :	La fonction est active lorsque  s'affiche à l'écran.
Annulation :	Une fonction peut être désactivée à tout moment en appuyant sur le bouton <i>Départ/Pause</i> .



OPTIMISATION DU TEMPS DE LAVAGE

Grâce à une technologie avancée, la machine détecte la quantité de linge au début du programme et ajuste la durée du lavage en conséquence.

Sélection : Automatique

Activation : Automatique

6.6 Démarrez le programme de lavage

Démarrage du programme

Fermez la porte du lave-linge et lancez le programme de lavage en appuyant sur la touche *Départ/Pause* située sur le côté droit de l'écran.

Mettre en pause, arrêter et modifier le programme

Le programme est **temporairement suspendu** en appuyant sur le bouton *Départ/Pause*. Le message *Arrêt progr.* s'affiche à l'écran. Si vous appuyez à nouveau sur *Départ/Pause*, le programme reprend.

Arrêtez le programme en appuyant sur le bouton *Départ/Pause*. Le message *Arrêt progr.* s'affiche à l'écran. Appuyez sur le sélecteur pour confirmer. L'eau sera vidangée du lave-linge et le message *Programme Terminé* s'affiche à l'écran. La porte se déverrouille au bout de quelques instants.

Ouverture de la porte

La porte se déverrouille une fois le programme de lavage terminé.

Elle peut également être ouverte après avoir mis le programme de lavage en pause ou l'avoir arrêté, à condition que le niveau d'eau dans le lave-linge soit suffisamment bas et que la température de l'eau ne soit pas trop élevée.



INFORMATION

Si la machine à laver n'est pas raccordée au courant électrique ou en cas de panne d'alimentation pendant l'exécution du programme, alors la porte de la machine à laver ne peut pas être ouverte. Dans ce cas, la machine à laver doit être correctement raccordée ou un technicien de réparation doit être contacté.

Ajouter/retirer du linge pendant le fonctionnement de l'appareil

Appuyez sur le bouton *Départ/Pause* ; après un certain temps, vous pourrez ouvrir la porte :

- Si la température de l'eau dans le tambour est inférieure à 50 °C et que le niveau d'eau dans le tambour est inférieur à un certain niveau (alors que le lave-linge n'est pas en phase d'essorage final), les conditions sont réunies pour que le verrouillage électronique de la porte se débloque et que la porte du lave-linge s'ouvre (le bouton *Départ/Pause* clignote et le temps restant clignote à l'écran). Si la température de l'eau dans le tambour est supérieure à 50 °C, il n'est pas possible d'ajouter du linge pendant le lavage.
- Si le niveau d'eau est trop élevé, l'eau doit d'abord être vidangée du tambour du lave-linge.

Vous pouvez ouvrir la porte du lave-linge et ajouter ou retirer du linge du tambour. Appuyez sur le bouton *Départ/Pause* pour poursuivre le programme de lavage.



INFORMATION

Le lavage repart au point où il s'était interrompu.



INFORMATION

Si vous ajoutez une grande quantité de linge pendant le lavage, les vêtements pourraient être moins bien lavés, car la machine a d'abord détecté une charge inférieure et a admis moins d'eau. Une quantité d'eau insuffisante par rapport à la charge de linge peut également endommager les vêtements (frottement du linge sec) et le lavage peut durer plus longtemps.

Panne de courant

En cas de panne de courant, le programme est interrompu. Lorsque l'alimentation électrique est rétablie, l'avertissement *Panne de courant* accompagné d'une description s'affiche à l'écran. Après 5 sec, le programme reprend automatiquement là où il a été interrompu.

Une fois le cycle terminé, vous pouvez consulter le déroulement du programme. Si une erreur survient pendant le fonctionnement, un point d'exclamation rouge s'affiche à côté du programme. Le sous-menu indique le nom de l'erreur, son numéro, sa description et le cycle au cours duquel elle s'est produite. Lorsque l'alimentation électrique est rétablie, le programme reprend là où il a été interrompu.

6.7 Attendez la fin du cycle de lavage

À la fin du cycle de lavage, un signal sonore retentit et *Programme Terminé* s'affiche à l'écran. 5 min une fois le programme terminé, l'appareil passe en mode veille ou en mode économie d'énergie.

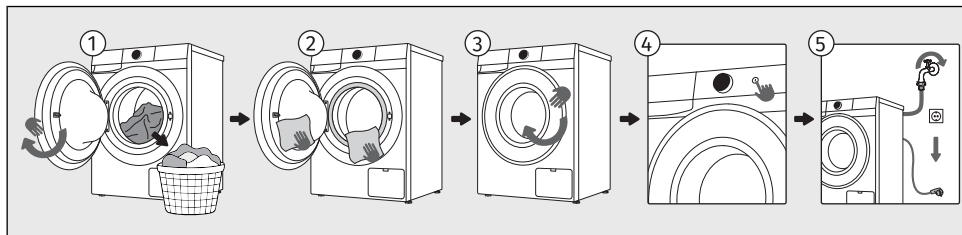

- 1 Ouvrez le hublot. Enlevez le linge du tambour.
- 2 Essuyez le soufflet en caoutchouc et la vitre du hublot.
- 3 Fermez le hublot.
- 4 Mettez le lave-linge hors tension (appuyez sur le bouton *En marche / arrêt*).
- 5 Fermez le robinet d'arrivée d'eau. Débranchez le câble d'alimentation de la prise secteur.



INFORMATION

Une fois le programme terminé, retirez le linge du tambour dès que possible afin de préserver sa fraîcheur.

7. RÉGLAGES ET CONFIGURATIONS DE L'APPAREIL



Ce chapitre décrit comment :

- régler le ADS système,
- enregistrer le programme et les fonctions sélectionnés,
- personnaliser votre appareil à l'aide de réglages supplémentaires,
- accéder au menu des réglages utilisateur.

Il est possible de définir quelques paramètres supplémentaires sur l'appareil. Ceux-ci vous permettent de personnaliser davantage l'appareil en fonction de votre utilisation et de vos besoins personnels.

La sélection des paramètres supplémentaires repose sur le même principe que la sélection des fonctions. Voir chapitre *PROCESSUS DE LAVAGE, ÉTAPE PAR ÉTAPE (1-7) / Un ensemble de fonctions supplémentaires*.

7.1 Dosage auto (ADS)

	Dosage auto (ADS) système Dosage automatique du détergent et de l'adoucissant
Réglage d'usine :	<p>La fonction adoucisseur est activée par défaut <i>Dosage auto</i> sur tous les programmes de lavage.</p> <p>Voir chapitre <i>Programmes de lavage</i>.</p> <p>En sortie d'usine:</p> <ol style="list-style-type: none">1. le niveau de dosage du compartiment Réservoir A / Assouplissant destiné à l'adoucissant est réglé d'usine sur le niveau minimum Moyen et2. le compartiment AUTODOSE B est destiné uniquement au détergent. Le Réservoir B est pré-réglé sur Moyen. <p>Voir chapitre / <i>PROCESSUS DE LAVAGE, ÉTAPE PAR ÉTAPE (1-7) Remplissage des compartiments de dosage automatique</i>.</p> <p>La fonction <i>Dosage auto</i> est activée ; le symbole  est affiché sur l'écran d'accueil.</p>

Réglages généraux pour tous les programmes de lavage :	<p>Les <i>Dosage auto</i> réglages système enregistrés et applicables à tous les programmes de lavage :</p> <ol style="list-style-type: none">1. appuyez sur le bouton  pour accéder au menu <i>Paramètres</i>. Sélectionnez l'option <i>Dosage auto</i>,2. en sélectionnant <i>En marche / arrêt</i> vous activez ou désactivez <i>Dosage auto</i> le système,3. en sélectionnant <i>Réservoir A</i> vous pouvez régler le compartiment AUTODOSE A pour qu'il distribue l'adoucissant ou du détergent et régler le niveau de dosage,4. en sélectionnant <i>Réservoir B</i> vous pouvez régler le compartiment AUTODOSE B pour qu'il distribue du détergent et régler le niveau de dosage.
---------------------------------------------------------------	-----------------------------------------------------------------------------------------------------------------------------------------------------------------------------------------------------------------------------------------------------------------------------------------------------------------------------------------------------------------------------------------------------------------------------------------------------------------------------------------------------------------------------------------------------------------------------------------------------------------------------------------------------------------------------------------------------------------------------------------------------------------------------------------------------------------------------------------------------------

Réglages du programme de lavage actuellement sélectionné :	<p>Les <i>Dosage auto</i> réglages système qui s'appliquent uniquement au programme de lavage actuellement sélectionné et qui ne sont pas enregistrés :</p> <ol style="list-style-type: none"> 1. choisissez le programme de lavage, 2. appuyez sur le bouton \oplus pour accéder au menu <i>Options supp.</i> Sélectionnez l'option <i>Dosage auto</i>, 3. en sélectionnant <i>Réservoir A</i> vous pouvez régler le compartiment AUTODOSE A pour qu'il distribue de l'adoucissant ou du détergent et le niveau de dosage, en fonction du pré-réglage dans le menu \equiv <i>Paramètres</i>. Si vous avez précédemment sélectionné Assouplissant vous pouvez modifier uniquement le niveau de dosage ou désactiver le dosage de l'adoucissant. Si vous avez précédemment sélectionné Détergent vous pouvez modifier uniquement le niveau de dosage du détergent ou désactiver le dosage. 4. En sélectionnant <i>Réservoir B</i> vous pouvez régler le compartiment AUTODOSE B pour qu'il distribue du détergent et régler le niveau de dosage, en fonction du pré-réglage dans le menu \equiv <i>Paramètres</i>. Il est uniquement possible de modifier le niveau de dosage ou de désactiver le dosage.
-------------------------------------------------------------------	--------------------------------------------------------------------------------------------------------------------------------------------------------------------------------------------------------------------------------------------------------------------------------------------------------------------------------------------------------------------------------------------------------------------------------------------------------------------------------------------------------------------------------------------------------------------------------------------------------------------------------------------------------------------------------------------------------------------------------------------------------------------------------------------------------------------------------------------------------------------------------------------------------------------------------------------------------------------------------------------------------------------------------------------------------------------------------------------------------------------------------------------------------------------------------------------------------------------------------------------------------------------------------------------------------------------------------------------------------

Réglage du compartiment A <i>Assouplissant</i> <i>Détergent</i>	<p>Réglage de l'assouplissant ou du détergent dans le compartiment AUTODOSE A</p> <p>Trois niveaux de dosage sont disponibles :</p> <p><i>Faible</i> = faible dosage <i>Moyen</i> = dosage intermédiaire <i>Elevé</i> = dosage élevé <i>Off</i> = le dosage automatique est désactivé. Dans ce cas, l'appareil ne prélèvera pas de produit de ce compartiment.</p> <p>Si vous ajoutez de l'adoucissant dans le compartiment AUTODOSE A, vous devez sélectionner l'adoucissant (<i>Assouplissant</i>) dans les réglages.</p> <p>Exemple de réglage : <i>Réservoir A / Assouplissant / Moyen</i>; <i>Réservoir A / Détergent / Off</i>.</p> <p>Enregistrez les réglages et quittez le menu en appuyant sur le bouton \leftarrow.</p>
Réglage du compartiment B <i>Détergent</i>	<p>Réglage du détergent dans le compartiment AUTODOSE B</p> <p>Trois niveaux de dosage sont disponibles :</p> <p><i>Faible</i> = faible dosage <i>Moyen</i> = dosage intermédiaire <i>Elevé</i> = dosage élevé <i>Off</i> = le dosage automatique est désactivé. Dans ce cas, l'appareil ne prélèvera pas de produit de ce compartiment.</p> <p>Enregistrez les réglages et quittez le menu en appuyant sur le bouton \leftarrow.</p>
Activation :	<p>Pour continuer, appuyez sur la touche <i>Départ/Pause</i> pour lancer le programme de lavage.</p>



INFORMATION

L'utilisation d'autres lessives liquides non homogénéisées ou faites maison peut entraîner un dysfonctionnement de la fonction **ADS**. Toute réparation qui s'avèrerait nécessaire en raison de ces problèmes ne sera pas couverte par la garantie.

Le fonctionnement de la fonction **ADS** est testé avec des lessives liquides produites par les principaux fabricants mondiaux.

Ne mélangez pas différentes lessives liquides. Les récipients doivent être nettoyés au moment de changé de lessive liquide.



INFORMATION

Lorsque **ADS** est désactivé, la fonction **Pré-lavage** ne peut pas être sélectionnée dans le programme.



INFORMATION

Avant de lancer le programme de lavage, vous pouvez modifier les réglages de dosage à tout moment.



INFORMATION

Lorsque l'un des ADS compartiments est vide, le symbole  s'allume en rouge. À la fin du cycle, un avertissement s'affiche *Aperçu* indiquant que l'adoucissant ou le détergent est épuisé.

Si le dosage depuis le compartiment A ou B est désactivé dans les réglages (réglé sur *Off*), l'appareil n'indique pas que le compartiment est vide. Avant le prochain cycle de lavage, remplissez les compartiments de dosage automatique.

Récipient doseur du ADS système





INFORMATION

Avec le système **ADS**, le nettoyage est particulièrement important, car un récipient mal nettoyé peut nuire au bon fonctionnement du système.





INFORMATION

Le récipient doseur **ADS** ne peut contenir que des lessives des adoucissants liquides !

Symboles dans les compartiments du tiroir à produits lessiviels	
liquid 	lessive liquide (compartiment pour ajout manuel de lessive)
powder 	lessive en poudre (compartiment pour ajout manuel de lessive)
manual detergent	ajout manuel de lessive
AUTODOSE 	adoucissant liquide

Symboles dans les compartiments du tiroir à produits lessiviels

	lessive liquide
	Une fois nettoyé, le récipient doseur peut être lavé au lave-vaisselle (la température de lavage maximale autorisée est de 55 °C)



7.2 Enregistrement du programme et des fonctions sélectionnées

Vous pouvez modifier les réglages par défaut de chaque programme de lavage et les enregistrer pour une utilisation personnelle simplifiée.

	<p>Paramètres enregistrés Fonction permettant d'enregistrer vos paramètres pour les programmes et fonctions sélectionnés.</p>
Sélection :	Si les réglages diffèrent des valeurs par défaut (réglages d'usine), le symbole ♥ s'affiche à côté du nom du programme.
Activation :	<p>Vous pouvez enregistrer un programme favori avec les paramètres supplémentaires sélectionnés :</p> <ul style="list-style-type: none"> • avant de démarrer le programme, • pendant une pause (en appuyant sur le bouton+) ou • à la fin du programme (lorsque vous ouvrez la porte, la fonction d'enregistrement du programme apparaît automatiquement). <p>Le programme est enregistré tant que vous ne le modifiez pas à nouveau en suivant la même procédure ou que vous ne réinitialisez pas les réglages personnels aux réglages d'usine (voir le chapitre ci-dessous).</p>

	<p>AdaptTech Fonction automatique permettant d'enregistrer les programmes et fonctions fréquemment utilisés.</p>
Activation :	<p>Lorsqu'un paramètre de programme de lavage est utilisé trois fois de suite, ce paramètre est stocké par défaut et sera toujours suggéré lorsque vous sélectionnez ce programme de lavage. Si vous stockez manuellement les paramètres d'un programme de lavage, la fonction AdaptTech de ce programme de lavage est désactivée.</p> <p>Le programme est enregistré jusqu'à ce que vous réinitialisiez les paramètres personnels aux réglages d'usine (voir le chapitre ci-dessous).</p>

7.3 Réglages supplémentaires de l'appareil

	<p>Sécurité enfants Dispositif de sécurité.</p>
<p>Activation :</p> 	<p>Tant que la sécurité enfants est activée, il n'est pas possible de modifier le programme, les réglages ou les fonctions supplémentaires.</p> <p>Avec ce réglage, l'écran est verrouillé pour que les enfants ne puissent pas démarrer ou modifier le cycle par inadvertance.</p> <p>Appuyez sur + pour accéder au menu et sélectionner la <i>Sécurité enfants</i> fonction. Confirmez l'activation de la fonction <i>Sécurité enfants</i> en appuyant sur le sélecteur. Lorsque vous appuyez sur un bouton ou que vous utilisez le sélecteur, l'écran indique que la fonction <i>Sécurité enfants</i> est active/en marche.</p> <p>La fonction peut également être activée pendant le programme en suivant la procédure décrite ci-dessus.</p> <p>Si la sécurité enfants est activée, le programme ou les fonctions supplémentaires ne peuvent pas être modifiés. Cette fonction reste active même après la mise hors tension de l'appareil. Vous devez donc la désactiver avant de sélectionner un nouveau programme.</p>
<p>Désactivation :</p>	<p>Pour désactiver la sécurité enfants, maintenez le bouton + enfoncé pendant 3 sec. De la même manière, la fonction <i>Sécurité enfants</i> peut également être désactivée pendant le programme de lavage.</p>

	<p>Commande à distance Fonction de commande à distance.</p>
<p>Description :</p>	<p>Pour utiliser cette fonction, l'appareil doit être connecté au réseau, voir chapitre AVANT D'UTILISER L'APPAREIL POUR LA PREMIÈRE FOIS.</p> <p>La commande à distance est disponible pendant 24 heures après son activation, même lorsque l'appareil passe en mode veille (le symbole + est allumé). La porte est verrouillée pendant cette période, elle ne peut donc pas être ouverte. Pour mettre fin à la commande à distance, appuyez sur le bouton <i>Départ/Pause</i> ou éteignez l'appareil. Continuez à utiliser l'appareil depuis ConnectLife l'application, qui vous propose plusieurs options (sélection, lancement, surveillance et arrêt du programme, entre autres paramètres supplémentaires, ...)</p> <p>Le fonctionnement du lave-linge peut être interrompu ou arrêté en sélectionnant <i>Départ/Pause, Ajouter Vêtements ...</i></p> <p>Certaines options peuvent être entièrement activées à distance, tandis que d'autres nécessitent votre présence physique, comme l'ajout de linge pendant un cycle de lavage (<i>Ajouter Vêtements</i>).</p>
<p>Sélection :</p>	<p>Après avoir chargé le linge, fermez la porte du lave-linge. Appuyez sur le bouton + pour accéder au menu et sélectionnez <i>Commande à distance</i>. Suivez les indications affichées à l'écran.</p>
<p>Activation :</p>	<p>Poursuivez les opérations dans l'application (sélectionnez un programme, des fonctions supplémentaires et lancez le lavage).</p>

7.4 Menu Réglages utilisateur

Appuyez sur le bouton  pour accéder au menu Réglages utilisateur et sélectionnez *Paramètres*. Utilisez le sélecteur pour parcourir les réglages utilisateur disponibles.

Une fois parvenu au réglage souhaité, tournez le sélecteur vers la gauche ou vers la droite pour passer d'une option à l'autre.

Appuyez sur le sélecteur pour sélectionner l'option souhaitée ; le réglage sera enregistré et vous reviendrez au menu précédent.

Appuyez sur le bouton  pour quitter.

Les réglages suivants peuvent être modifiés :

	Son En marche / arrêt Option permettant de désactiver ou de régler le volume sonore.
Paramètres disponibles : <i>Volume</i> <i>Notifications</i> <i>Interactions</i>	Vous pouvez modifier les 3 paramètres suivants : <ol style="list-style-type: none">1. Volume pour régler le volume. Niveaux de volume disponibles :<ul style="list-style-type: none">• <i>Faible</i> = réglage du son silencieux (préréglage),• <i>Elevé</i> = réglage du son fort,• <i>En marche / arrêt</i> = son désactivé.2. Notifications permet d'activer ou de désactiver le son des notifications affichées à l'écran. Paramètres disponibles :<ul style="list-style-type: none">• <i>Activé</i> = son activé en cas de notification,• <i>Off</i> = son désactivé en cas de notification.3. Interactions permet d'activer ou de désactiver le son pendant le fonctionnement. Paramètres disponibles :<ul style="list-style-type: none">• <i>Activé</i> = son activé en appuyant sur un bouton ou en tournant le sélecteur,• <i>Off</i> = son désactivé en appuyant sur un bouton ou en tournant le sélecteur, <p>Si le son est désactivé, aucun signal sonore ne retentira à la fin du programme de lavage.</p>

	Langue Option de modification de la langue de l'interface utilisateur.
	Tournez le sélecteur pour faire défiler la liste des langues (voir chapitre <i>AVANT D'UTILISER L'APPAREIL POUR LA PREMIÈRE FOIS / Réglages initiaux de l'appareil</i>). La sélection de la langue n'est pas disponible pendant qu'un cycle est en cours.



Éclairage tambour

Option de réglage de l'éclairage du tambour.

Paramètres disponibles

:
En marche /
arrêt
Choix cou-
leur

Vous pouvez activer ou désactiver l'éclairage du tambour et choisir la couleur de l'éclairage.

1. **Éclairage tambour**
 - *Activé* (réglage par défaut)
 - *Off*
2. **Choix couleur**
 - *Blanc et bleu* (réglage par défaut)
 - *Blanc*
 - *Bleu*



Afficher lumin

Option de réglage de la luminosité de l'écran.

Affichage :
Niveau 1
Niveau 2
Niveau 3

La luminosité par défaut est *Niveau 3* (100%).

Paramètres disponibles :

1. *Niveau 1* = 30% luminosité
2. *Niveau 2* = 50% luminosité
3. *Niveau 3* = 100% luminosité



Gestion progr

Affichage des programmes et modification de l'ordre.

Affichage :
Position
Affichage

Dans ce menu, vous pouvez personnaliser l'affichage des programmes à l'écran et modifier leur ordre dans la liste.

1. **Position** permet de modifier l'ordre d'affichage des programmes.
Tournez le sélecteur pour mettre en surbrillance le programme (affiché en gros caractères) que vous souhaitez déplacer vers une autre position, puis confirmez à l'aide du sélecteur. Des flèches apparaissent à côté du programme, indiquant qu'il peut être déplacé. Tournez le sélecteur vers la gauche ou vers la droite pour déplacer le programme sélectionné à l'emplacement souhaité. Confirmez en appuyant sur le sélecteur. Les flèches disparaissent. Le programme est maintenant déplacé.
2. **Affichage** permet de régler l'affichage du programme à l'écran.
Tournez le sélecteur pour mettre en surbrillance le programme que vous souhaitez masquer à l'écran, puis appuyez sur le sélecteur. Deux options sont affichées :
 - **Afficher** le programme est visible à l'écran,
 - **Masquer** le programme n'est pas visible à l'écran.

Si vous souhaitez que le programme ne soit pas visible dans la liste des programmes de l'écran d'accueil, sélectionnez *Affichage* dans les *Masquer* réglages.

Le programme est déplacé à la fin de la liste dans les *Gestion progr* réglages, et le symbole  apparaît à côté.

Tous les programmes qui apparaissent dans la liste des programmes sur l'écran d'accueil sont accompagnés d'un ✓ à côté de leur nom.

Si vous avez connecté l'appareil à l'application **ConnectLife**, tous les programmes disponibles dans l'application s'affichent sous *Gestion progr*. Cochez le programme souhaité *Afficher* pour le faire apparaître.

Un programme ainsi mis en évidence apparaît toujours à la fin de la liste des programmes.



Paramètres Wi-Fi

Option d'activation ou de désactivation de la Wi-Fi connexion.

Affichage :
Activé
Off

Dans ce menu, vous pouvez activer ou désactiver Wi-Fi la connexion.

Pour connecter l'appareil à l'application **ConnectLife**, consultez le chapitre *AVANT D'UTILISER L'APPAREIL POUR LA PREMIÈRE FOIS / Première connexion à un Wi-Fi réseau*.



Dureté de l'eau

Option permettant de régler la dureté de l'eau.

Affichage :
Faible
Moyen
Élevée

La dureté de l'eau par défaut est réglée sur le niveau *Moyen*.

Réglages disponibles :

Faible = eau douce

Moyen = eau moyenne à dure

Élevée = eau dure

	<p>Param. par défaut Réinitialisation aux paramètres par défaut de l'appareil.</p>
<p>Affichage : <i>Confirmer</i> <i>Annuler</i></p>	<p>Appuyez sur le bouton <i>Confirmer</i> pour rétablir tous les réglages par défaut (vos propres réglages et tous les programmes enregistrés seront supprimés). La sélection de la langue n'est pas affectée. L'appareil revient automatiquement à l'écran d'accueil.</p>
<p>Quitter :</p>	<p>Si vous ne souhaitez pas restaurer les réglages par défaut <i>Param. par défaut</i>, appuyez sur le bouton <i>Annuler</i> pour quitter. Vous revenez à l'écran précédent.</p>

	<p>Réinit. usine Permet de supprimer tous les paramètres et de rétablir les paramètres d'usine.</p>
<p>Affichage : <i>Confirmer</i> <i>Annuler</i></p>	<p>Appuyez sur le bouton <i>Confirmer</i> pour rétablir tous les paramètres d'usine (vos propres réglages et tous les programmes enregistrés seront supprimés). L'appareil passe automatiquement à la sélection de la langue.</p>
<p>Quitter :</p>	<p>Si vous ne souhaitez pas restaurer les réglages par défaut <i>Réinit. usine</i>, appuyez sur le bouton <i>Annuler</i> pour quitter. Vous revenez à l'écran précédent.</p>

7.5 Statistiques

	<p>Cycles Option permettant de consulter la liste des cycles effectués par l'appareil.</p>
<p>Affichage : <i>Cycles</i></p>	<p>Appuyez sur <i>Cycles</i> pour afficher le nombre de cycles effectués.</p>

	<p>Erreurs Option permettant de consulter les dernières erreurs relevées par le lave-linge.</p>
<p>Affichage : <i>Erreurs</i></p>	<p>Appuyez sur <i>Erreurs</i> pour faire défiler les dernières erreurs. Le code d'erreur s'affichera, voir chapitre <i>DÉPANNAGE ET ENTRETIEN / Tableau des messages affichés</i>.</p>

8. NETTOYAGE ET ENTRETIEN

Ce chapitre décrit comment :

- nettoyer l'extérieur du lave-linge,
- nettoyer le distributeur de détergent,
- nettoyer le raccord d'arrivée d'eau et le joint de porte,
- nettoyer le filtre de la pompe.



RISQUE DE CHOC ÉLECTRIQUE !

Débranchez toujours le lave-linge de la prise secteur avant de le nettoyer.

8.1 Nettoyage de l'extérieur du lave-linge



ATTENTION !

Risque de chocs électriques.

Même lorsque le lave-linge est éteint, il reste sous tension pendant un certain temps. Débranchez toujours le cordon d'alimentation avant de procéder au nettoyage ou à l'entretien.



ATTENTION !

Les dommages pouvant être causés par l'eau.

Ne nettoyez pas le lave-linge avec un jet d'eau, car l'eau pourrait s'infiltrer dans l'appareil et endommager ses composants.



ATTENTION !

Dommages pouvant être causés par les produits nettoyants.

N'utilisez pas de solvants ni de nettoyeurs qui pourraient endommager la machine (respectez les instructions et mises en garde du fabricant des détergents).

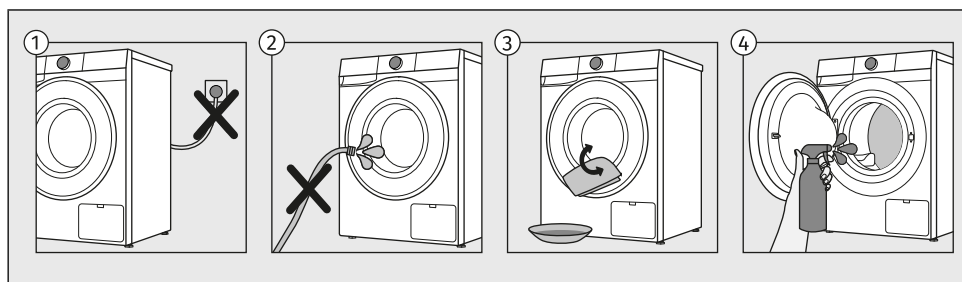

- 1 Débranchez toujours le lave-linge de la prise secteur avant de le nettoyer.
- 2 Ne nettoyez pas le lave-linge au jet d'eau!
- 3 Nettoyez la carrosserie et l'afficheur du lave-linge avec un chiffon doux en coton humidifié à l'eau.
- 4 Nettoyez le tambour à l'aide d'un chiffon doux et d'un produit nettoyant adapté.

8.2 Nettoyage du tiroir à produits lessiviels



INFORMATION

Le nettoyage du système ADS est très important pour le bon fonctionnement de l'appareil ! Nettoyez régulièrement le récipient vide du système ADS, au minimum une fois par mois ou tous les deux remplissages.

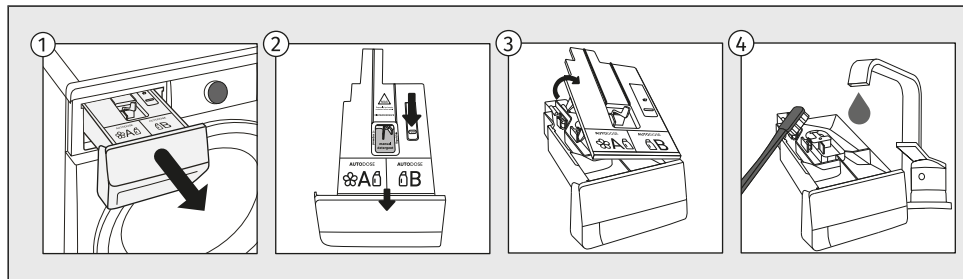

- 1 Pour enlever le tiroir à produits de son logement, appuyez sur la petite languette.
- 2 Retirez le couvercle du récipient doseur en libérant le support à l'arrière du récipient doseur.
- 3 Nettoyer le récipient doseur et son couvercle à l'aide d'une brosse à l'eau courante, avant de les sécher.
- 4 Insérez le récipient doseur propre et sec dans l'appareil et poussez-le complètement dans son ouverture.

8.3 Nettoyage du filtre d'arrivée d'eau, du logement du tiroir à produits lessiviels et du soufflet du hublot

Pour éviter l'accumulation de calcaire et de résidus dans les éléments du lave-linge en contact avec l'eau, le détergent ou l'adoucissant, il est recommandé de nettoyer ces parties à plusieurs reprises. Ceci permet de prolonger la durée de vie du lave-linge et d'augmenter son efficacité. Voir le chapitre ci-dessous.

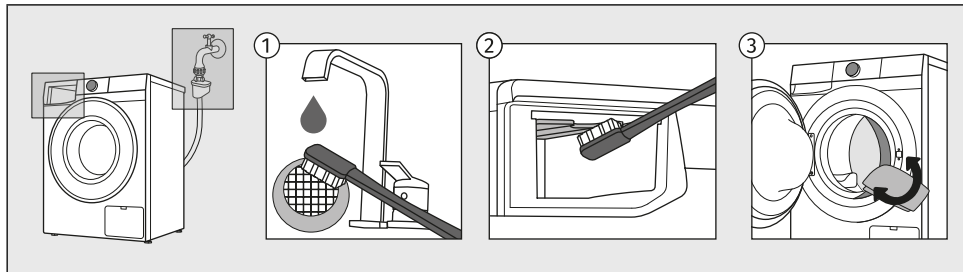

- 1 Coupez l'alimentation en eau, dévissez le tuyau d'arrivée d'eau et nettoyez le filet situé au niveau du raccord du tuyau.
- 2 Retirez le bac à détergent et nettoyez toute la zone de rinçage du lave-linge, en particulier les buses situées sur la partie supérieure du compartiment de rinçage, à l'aide d'une brosse.
- 3 Après chaque lavage, essuyez le joint de porte en caoutchouc et retirez tout objet qui aurait pu s'y coincer afin de prolonger sa durée de vie.

8.4 Nettoyage du filtre de la pompe



INFORMATION

Un peu d'eau peut s'écouler pendant le nettoyage. Il est donc recommandé d'étaler une serpillière sur le sol.

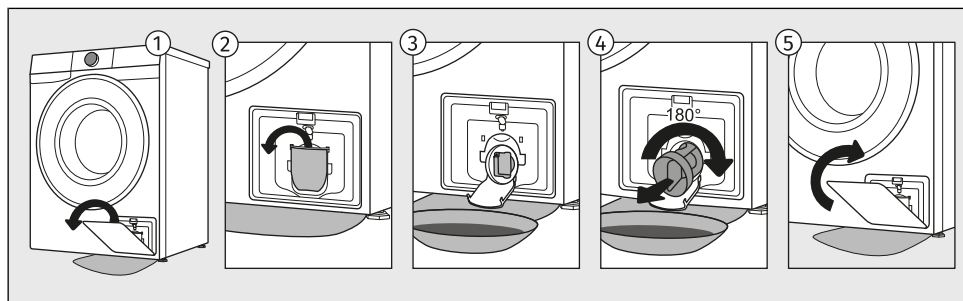

- 1 Ouvrez le couvercle du filtre et retirez-le du boîtier de l'appareil.
- 2 Ouvrez l'entonnoir de sortie d'eau avant de nettoyer le filtre de la pompe. Tournez le filtre de la pompe avec précaution dans le sens contraire des aiguilles d'une montre. Retirez le filtre de la pompe pour permettre à l'eau de s'écouler lentement.
- 3 Nettoyez soigneusement le filtre de la pompe sous l'eau courante.
- 4 Enlevez tous les objets et impuretés qui sont dans le logement du filtre et sur les pales. Réinsérez le filtre de la pompe et vissez-le dans le sens des aiguilles d'une montre. Pour assurer une bonne étanchéité, la surface du joint doit être très propre.
- 5 Réinsérez le couvercle du filtre dans le boîtier de l'appareil.



INFORMATION

Nous vous recommandons de nettoyer régulièrement le filtre de la pompe une fois par mois. Si vous lavez du linge très pelucheux, très sale ou vieux, faites-le plus souvent.

9. DÉPANNAGE ET ENTRETIEN

Dans ce chapitre, vous trouverez des informations sur :

- comment réagir en cas de dysfonctionnements ou de problèmes pendant le lavage,
- les descriptions des avertissements, alertes et messages d'erreur affichés à l'écran,
- dans quels cas et comment contacter le service après-vente,
- comment procéder à une réclamation au titre de la garantie et ce que couvre la garantie,
- où commander des pièces de rechange.

9.1 Que faire en cas de problèmes ?

Le lave-linge vérifie automatiquement le bon fonctionnement de chaque fonction pendant le lavage. En cas d'anomalie, l'appareil signale une erreur en affichant le code (EXX) et la description de l'erreur à l'écran. Si le cycle de lavage se poursuit malgré l'anomalie détectée, le symbole *Programme Terminé* s'affiche à l'écran une fois le programme terminé, et un point d'exclamation rouge apparaît à côté du *Aperçu*. Accédez au menu *Aperçu* pour afficher le défaut/l'erreur. En cas de perturbations externes (par exemple, au niveau de l'installation électrique), divers messages d'erreur peuvent s'afficher (voir le chapitre ci-dessous).

Dans ce cas :

- Mettez le lave-linge hors tension, attendez quelques secondes ou débranchez-le de la prise secteur.
- Remettez l'appareil en marche et relancez le programme de lavage.
- La plupart des erreurs survenant pendant le fonctionnement peuvent être résolues par l'utilisateur (voir le chapitre suivant).
- Si l'erreur se reproduit, contactez le service après-vente agréé.
- Les réparations doivent être réalisées exclusivement par un professionnel qualifié.



INFORMATION

Bruits et vibrations – vérifiez que l'appareil a été mis à niveau à l'aide des pieds réglables et que les contre-écrous sont bien serrés.

L'UKS - contrôle antibalourd

La mauvaise répartition des vêtements ou la formation d'une boule de linge dans le tambour peut entraîner certains inconvénients, tels que vibrations et fonctionnement bruyant. L'appareil détecte ces problèmes et active l'UKS* (* contrôle antibalourd).

Les petites charge (par exemple une serviette, un pull, un peignoir) ou les vêtements composés de matières présentant des propriétés particulières ne peuvent pas être répartis régulièrement dans le tambour du lave-linge (pantoufles, grandes pièces, etc.). L'appareil essaie donc à plusieurs reprises de mieux répartir le linge, ce qui a pour conséquence de rallonger la durée du programme. Dans les cas extrêmes où les conditions sont particulièrement défavorables, le programme peut se terminer sans essorage.



L'UKS* (* contrôle antibalourd) permet un fonctionnement stable et prolonge la durée de vie utile de l'appareil.

Toutes les erreurs susceptibles d'apparaître sur l'interface utilisateur sont répertoriées ci-dessous.

9.2 Tableau des messages affichés

Les alarmes/informations pour l'utilisateur suivantes peuvent s'afficher :

INFORMATIONS

Anti plis	Anti plis La fonction que vous avez sélectionnée dans le cadre du programme de lavage est activée et en cours d'exécution Les symboles <i>Programme Terminé</i> et <i>Stop pour terminer</i> s'affichent alternativement à l'écran. Pour arrêter la fonction <i>Anti plis</i> appuyez sur le bouton <i>Départ/Pause</i> MARCHE/ARRÊT.
	Le lave-linge est en veille, prêt à continuer le programme L'écran affiche <i>Programme Interrompu</i> et le bouton <i>Départ/Pause</i> clignote. Pour reprendre le programme de lavage, appuyez sur la touche <i>Départ/Pause</i> .
●●●	Préparation au déverrouillage du hublot Trois points animés s'affichent à l'écran. Attendez que le processus s'achève. Si l'erreur ne réapparaît pas quand le processus est terminé, vous pouvez lancer un nouveau programme. La vidange est en cours. Attendez que la porte se déverrouille. Si l'eau contenue dans l'appareil est trop chaude, la porte ne peut pas être ouverte. Voir le message affiché à l'écran.
	Affichage du nombre de cycles de lavage terminés Les informations relatives au nombre de cycles de lavage effectués s'affichent à l'écran pendant 3 secondes si vous débranchez le cordon d'alimentation de la prise électrique (après avoir placé le sélecteur en position <i>Off</i>), attendez 10 quelques secondes, puis rebranchez le cordon d'alimentation. Après 3 secondes, l'appareil passe en mode veille. Le nombre de cycles effectués est également affiché dans le menu des réglages utilisateur. Voir chapitre <i>RÉGLAGES ET CONFIGURATIONS DE L'APPAREIL / Menu Réglages utilisateur / Nombre total de cycles</i> .

AVERTISSEMENTS

E7.1	Alarme système de vidange (Erreur de vidange) Une fois le programme de lavage terminé, l'écran affiche <i>Programme Terminé</i> . Vérifiez le message dans <i>Aperçu</i> . Alarme sur un débit d'eau trop faible lors du pompage. Vérifiez: <ul style="list-style-type: none">• si le filtre de la pompe est propre,• si le flexible de vidange est bouché,• si l'évacuation est obstruée,• le tuyau de vidange est placé en dessous de la hauteur maximale et au-dessus de la hauteur minimale (voir chapitre <i>INSTALLATION ET RACCORDEMENT / Installation sécurisée du flexible de vidange</i>).
-------------	----------------------------------------------------------------------------------------------------------------------------------------------------------------------------------------------------------------------------------------------------------------------------------------------------------------------------------------------------------------------------------------------------------------------------------------------------------------------------------------------------------------------------------------------------------------------------------------------------------------------------------------------------------------

<p>E92</p>	<p>Avertissement système indiquant d'exécuter le <i>Nettoyage tambour</i> (<i>Nettoyez le tambour de la machine</i>)</p> <p>Une fois le programme de lavage terminé, l'écran affiche <i>Programme Terminé</i>. Vérifiez le message dans <i>Aperçu</i>.</p> <p>En cas <i>Nettoyez le tambour de la machine</i> d'avertissement affiché à l'écran après le cycle de lavage, procédez comme suit :</p> <ul style="list-style-type: none"> • nettoyez le récipient doseur, • nettoyez le tuyau d'alimentation en eau, le distributeur de détergent et le joint en caoutchouc de la porte, • nettoyez le filtre de la pompe (voir chapitre <i>NETTOYAGE ET ENTRETIEN</i>) et • lancez le programme d'autonettoyage du tambour <i>Nettoyage tambour</i> (voir chapitre <i>Programmes de l'unité de commande</i>). <p>Ce programme d'autonettoyage permet de nettoyer le tambour et d'éliminer les résidus de détergent et les bactéries. Le tambour doit être vide. N'ajoutez pas de détergent ou d'adoucissant ! Pour un détartrage efficace, vous pouvez ajouter du vinaigre d'alcool (environ 2 dl) ou du bicarbonate de soude (1 cuillère à soupe ou 15 g). Nous vous recommandons d'utiliser ce programme au moins une fois par mois ou chaque fois que l'avertissement s'affiche <i>E92 Nettoyez le tambour de la machine</i>.</p>
<p>E91</p>	<p>Avertissement du système qui a détecté une quantité de mousse excessive pendant le programme de lavage (<i>Mousse détectée</i>)</p> <p>Une fois le programme de lavage terminé, l'écran affiche <i>Programme Terminé</i>. Vérifiez le message dans <i>Aperçu</i>.</p> <p>En cas de quantité de mousse excessive dans la machine à laver ou de fuite de mousse à travers le plateau du distributeur de lessive, le linge lavé doit être rincé en abondance avec une grande quantité d'eau. Choisissez un programme de lavage, mais n'ajoutez pas de lessive.</p> <ul style="list-style-type: none"> • Nous vous recommandons de choisir le programme <i>Rinçage & assoupl.</i>. • Diminuez la quantité de lessive ajoutée.
<p>PF</p>	<p>Avertissement de coupure de courant (PF) (<i>Panne de courant</i>)</p> <p>Le système a détecté une panne d'alimentation électrique alors que le programme de lavage était en cours d'exécution, ce qui a affecté les fonctions du programme de lavage.</p> <p>Une fois le programme de lavage terminé, l'écran affiche <i>Programme Terminé</i>. Vérifiez le message dans <i>Aperçu</i>.</p>
<p>E40</p>	<p><i>Valeur de tension hors de portée</i></p> <p>Avertissement indiquant que la tension est supérieure à 260 V ou inférieure à 180 V.</p> <p>Au cours du programme de lavage, une baisse prolongée de la tension d'alimentation en dessous de 180 V ou une hausse excessive au-delà de 260 V a été détectée, ce qui affecte le bon fonctionnement du lave-linge.</p> <p>Vérifiez le message dans <i>Aperçu</i>.</p> <p>Vérifiez le réseau d'alimentation électrique auquel votre machine à laver est raccordée. Ni l'afficheur, ni aucune des touches ne répondent.</p> <p>Débranchez le câble d'alimentation de la prise secteur. Vérifiez si la tension d'alimentation convient à la machine à laver (220-240 V), puis branchez le cordon secteur dans la prise et allumez la machine à laver.</p>

Toutes les erreurs susceptibles d'apparaître sur l'interface utilisateur sont répertoriées ci-dessous.

DYSFONCTIONNEMENTS GÉNÉRAUX

E0	Réglages incorrects (Alternative du moteur non confirmée) Redémarrez le programme. Si le problème persiste, contactez un technicien du service après-vente qui vous guidera tout au long de la procédure de réinitialisation.
E1	Erreur de la sonde de température (Erreur de thermistance) L'eau admise dans la machine est trop froide. Relancez le programme de lavage. Si l'erreur réapparaît, contactez le service après-vente.
E2 ●●●	Erreur verrouillage du hublot (Erreur de verrouillage de la porte) Vérifiez si le hublot du lave-linge est fermé. Si vous entendez un signal sonore après avoir appuyé sur le bouton <i>Départ/Pause</i> , cela signifie que le hublot du lave-linge n'est pas fermé. Fermez le hublot du lave-linge. Débranchez le cordon d'alimentation de la prise, vidangez l'eau de l'appareil par le filtre de la pompe, rebranchez le cordon d'alimentation et mettez l'appareil en marche en appuyant sur <i>En marche / arrêt</i> . L'appareil affiche le menu de fin de programme. Si le cycle est interrompu pour une raison quelconque et que la porte de l'appareil ne se déverrouille pas, l'écran affiche le message d'erreur E02 . Si l'erreur persiste, contactez le service après-vente.

DÉFAUTS LIÉS À L'EAU

E3	Erreur admission d'eau (Erreur de remplissage d'eau) Vérifiez les points suivants: <ul style="list-style-type: none">• la conformité de la hauteur du système de vidange,• si le tuyau de vidange est bien fixé au boîtier du lave-linge,• si le robinet d'arrivée d'eau est ouvert,• que le filtre du tuyau d'arrivée et de la vanne d'eau est bien propre,• si le flexible d'alimentation en eau est déformé (tordu, obstrué, etc.),• si la pression de l'eau admise est entre 0,05 et 1 MPa (0,5–10 bar),• min. 10 l d'eau devrait s'écouler d'un robinet entièrement ouvert en 60 secondes, Appuyez ensuite sur la touche <i>Départ/Pause</i> pour continuer le programme. Si l'erreur persiste, contactez le service après-vente.
E6	Erreur sur le chauffage (Erreur de chauffage de l'eau) Relancez le programme. Si l'erreur réapparaît, contactez le service après-vente.



<p>E7 E7.2</p>	<p>Erreur vidange (Erreur de vidange / Alerte du système de vidange) Vérifiez les points suivants:</p> <ul style="list-style-type: none"> • si le filtre de la pompe est propre, • si le flexible de vidange est bouché, • si l'évacuation est obstruée, • le tuyau d'évacuation est placé entre la hauteur maximale et la hauteur minimale (voir chapitre <i>INSTALLATION ET RACCORDEMENT / Installation sécurisée du flexible de vidange</i>), • que la turbine de la pompe n'est pas bloquée (la turbine doit pouvoir tourner librement) ; <p>appuyez ensuite sur la touche <i>Départ/Pause</i>. Si l'erreur persiste, contactez le service après-vente.</p> <p>Quantité de lessive excessive Une trop grande quantité de détergent peut entraîner une formation excessive de mousse dans le tambour. Si ce message d'erreur s'affiche, confirmez que la mousse a été retirée du lave-linge en appuyant sur le bouton <i>Départ/Pause</i>.</p>
<p>E9.1</p>	<p>Fuite d'eau détectée dans la zone de la machine à laver (Fuite d'eau détectée) Éteignez la machine à laver et rallumez-la. Inspectez l'extérieur de l'appareil. Si vous n'observez aucune fuite, vous pouvez continuer à utiliser la machine à laver. Vérifiez la hauteur du siphon mural (voir le chapitre <i>INSTALLATION ET RACCORDEMENT / Installation sécurisée du flexible de vidange</i>).</p>
<p>E10</p>	<p>Erreur capteur de niveau d'eau (Erreur de capteur de niveau d'eau) Débranchez le cordon d'alimentation du secteur, attendez 1 min, puis rebranchez-le et allumez le lave-linge. Purgez l'air de l'appareil. Pour ce faire, vidangez et nettoyez le filtre du lave-linge ainsi que le siphon mural. Si l'erreur persiste, contactez le service après-vente.</p>
<p>E11</p>	<p>Débordement (Débordement) Si l'eau dans la cuve dépasse un certain niveau et si l'afficheur signale une erreur, le programme sera interrompu et l'eau vidangée. Relancez le programme. Si l'erreur persiste, contactez le service après-vente. Relancez le programme. Si l'erreur réapparaît, contactez le service après-vente. Si l'eau dans le tambour dépasse un certain niveau et si l'afficheur signale une erreur, mais que l'eau continue d'arriver dans la machine, fermez le robinet et contactez le service après-vente.</p> <p>Quantité de lessive excessive Une trop grande quantité de détergent peut entraîner une formation excessive de mousse dans le tambour. Si ce message d'erreur s'affiche, confirmez que la mousse a été retirée du lave-linge en appuyant sur le bouton <i>Départ/Pause</i>.</p>

DYSFONCTIONNEMENTS DE L'ALIMENTATION ÉLECTRIQUE

E12.1	Courant de phase dépassé Le lave-linge a détecté un courant de phase dépassé dans l'une des phases et a arrêté le fonctionnement. Débranchez le lave-linge de l'alimentation électrique (débranchez le cordon d'alimentation) et attendez 1 minute. Pendant ce temps, assurez-vous que le tambour n'est pas surchargé ou mal réparti ; si nécessaire, réorganisez le linge ou retirez-en une partie. Reconnectez l'appareil et redémarrez le programme. Si l'erreur persiste, contactez le service après-vente.
E12.4	Courant de phase dépassé – fonctionnement désactivé (Erreur matérielle fatale) Débranchez le lave-linge de l'alimentation électrique (débranchez le cordon d'alimentation) et attendez 1 minute. Reconnectez l'appareil et redémarrez le programme. Si l'erreur persiste, contactez le service après-vente.
E12.5	Rotor bloqué (Rotor verrouillé) Le moteur ne peut pas tourner, ce qui empêche le programme de fonctionner normalement. Arrêtez le lave-linge et vérifiez si le tambour est bloqué mécaniquement (présence d'un objet dans le tambour, d'un vêtement coincé, etc.). Retirez la cause de l'obstruction. Rallumez l'appareil et lancez le programme. Si l'erreur se reproduit, il se peut que le moteur ou l'entraînement soit défectueux ; contactez un technicien du service après-vente.
E12.8	Erreur de communication électronique dans le lave-linge (Délai de communication expiré) Débranchez le lave-linge de l'alimentation électrique (débranchez le cordon d'alimentation) et attendez 1 minute. Reconnectez l'appareil et redémarrez le programme. Si l'erreur persiste, contactez le service après-vente.
E12.12	Version du logiciel incorrecte (Mauvaise version MCU) Débranchez le lave-linge de l'alimentation électrique (débranchez le cordon d'alimentation) et attendez 1 min. Reconnectez l'appareil et redémarrez le programme. Une mise à jour ou une réinstallation du logiciel est requise. Contactez un centre de service après-vente agréé.
E12.17	Le moteur n'est pas connecté (Aucune communication avec le moteur) Le lave-linge ne détecte pas de connexion entre le moteur et le module de commande. Débranchez le lave-linge de l'alimentation électrique (débranchez le cordon d'alimentation) et attendez 1 minute. Reconnectez l'appareil et redémarrez le programme. Si l'erreur se reproduit, la connexion au moteur est probablement défectueuse.

E13.3	<p>Charge détectée pendant le programme (<i>Nettoyage tambour</i>) (Linge détecté pendant le nettoyage tambour)</p> <p>Débranchez le lave-linge de l'alimentation électrique (débranchez le cordon d'alimentation) et attendez 1 minute. Pendant ce temps, retirez tous les articles du tambour. Reconnectez l'appareil et redémarrez le programme.</p>
E22	<p>Erreur verrouillage du hublot (Impossible de verrouiller la porte)</p> <p>La porte ne peut pas être verrouillée. Le mécanisme de verrouillage de la porte ne fonctionne pas correctement, l'appareil ne peut donc pas démarrer le programme. Vérifiez que la porte est bien fermée et que le mécanisme de verrouillage n'est pas bloqué. Débranchez le lave-linge de l'alimentation électrique (débranchez le cordon d'alimentation) et attendez 1 minute. Reconnectez l'appareil et redémarrez le programme. Si l'erreur se reproduit, le mécanisme de verrouillage de la porte ou l'interrupteur de la porte sont peut-être défectueux.</p>
E23	<p>Erreur lors du déverrouillage du hublot (Impossible de déverrouiller la porte)</p> <p>Le hublot est fermé et ne peut pas se déverrouiller. Débranchez le cordon d'alimentation du secteur, attendez 1 min, puis rebranchez-le et allumez le lave-linge.</p>

DÉFAUTS DE CONNECTIVITÉ

	<p>L'appareil ne peut pas être commandé à distance</p> <p>La télécommande de l'appareil n'est pas activée ou configurée. Vérifiez si le symbole Wi-Fi  de l'appareil est allumé. Pour activer la commande à distance, confirmez votre choix en appuyant sur le bouton <i>Départ/Pause</i>.</p>
	<p>L'appareil ne se connecte pas au réseau Wi-Fi.</p> <p>L'appareil ne trouve pas votre réseau Wi-Fi. Vérifiez si 2.4 GHz le réseau est activé sur votre routeur et si le Wi-Fi signal au niveau de l'appareil est suffisamment puissant.</p>

Si vous ne parvenez pas à résoudre le problème après avoir suivi les conseils ci-dessus, contactez le service après-vente agréé.

9.3 Service après-vente

Lorsque vous contactez le service après-vente, veuillez mentionner le type, le code / ID, le numéro de modèle et le numéro de série de votre lave-linge.

Le type, le code, le modèle et le numéro de série du lave-linge se trouvent sur la plaque signalétique (type) située sur la face intérieure de la porte du lave-linge.



ATTENTION !

En cas de réparation, utilisez exclusivement des pièces détachées certifiées par des fabricants agréés.



ATTENTION !

Les réparations ou réclamations résultant d'un raccordement ou d'une utilisation non conforme du lave-linge ne sont pas couvertes par la garantie. Dans ce cas, les frais de l'intervention seront à la charge de l'utilisateur.

9.4 Garantie



INFORMATION

La garantie ne s'applique pas aux consommables, aux décolorations ou modifications mineures de la couleur, à l'augmentation du bruit qui résulte de l'âge de l'appareil et n'a pas de conséquence sur son fonctionnement, ainsi qu'aux défauts esthétiques qui n'affectent pas les fonctionnalités ou la sûreté de l'appareil.

La garantie ne couvre pas les dysfonctionnements dus aux perturbations de l'environnement (foudre, défaillances de l'installation électrique, catastrophes naturelles, etc.).



INFORMATION

Signalez tout dysfonctionnement à votre centre d'appels local ou à une adresse Internet ; toutes les informations se trouvent dans la déclaration de garantie ci-jointe. Les coordonnées de votre centre de service agréé sont disponibles dans la déclaration de garantie fournie avec l'appareil et sur le site Web en scannant le code QR figurant sur la plaque signalétique.



INFORMATION

Certains défauts mineurs décrits dans le chapitre *DÉPANNAGE ET ENTRETIEN / Tableau des messages affichés* peuvent être réparés par l'utilisateur lui-même en suivant les instructions, sans risque pour sa sécurité et sans affecter les conditions de garantie.

9.5 Pièces de rechange



INFORMATION

Les pièces de rechange nécessaires au bon fonctionnement de votre lave-linge seront disponibles pendant 10 ans. Pendant cette période, des pièces de rechange d'origine seront disponibles pour assurer le bon fonctionnement de votre appareil.

Une liste des pièces de rechange et des conseils de réparation conformes à la directive européenne en vigueur sur l'écoconception sont disponibles en numérisant le code QR situé à l'intérieur de la porte du lave-linge ou via le lien suivant : <https://aid.connectlife.io>.

10. CONSEILS DE LAVAGE POUR UNE UTILISATION ÉCONOMIQUE

Dans ce chapitre, vous trouverez des conseils sur :

- comment obtenir des résultats de lavage optimaux et comment utiliser les lessives et les adoucissants,
- l'élimination du calcaire pour prolonger la durée de vie de votre lave-linge,
- l'élimination des taches avant le lavage du linge,
- le choix des détergents.

10.1 Conseils pour des résultats de lavage optimaux

Lavez séparément vos nouveaux vêtements de couleur.

Lavez le linge très sale par petites quantités et augmentez la dose de lessive en poudre, ou sélectionnez le prélavage.



INFORMATION

Lors de l'utilisation du système **ADS**, réglez le niveau de dosage du détergent à *Elevé*.

Pour le linge peu sale, choisissez un programme court à température modérée, sans prélavage (par exemple *Rapide 14'*).



INFORMATION

Lors de l'utilisation du système **ADS**, réglez le niveau de dosage du détergent à *Faible*. Utilisez ce réglage également en cas de production excessive de mousse.

Appliquez un détacheur avant-lavage sur les taches rebelles.

Les produits blanchissants à base de chlore (eau de Javel) ne sont pas recommandés car ils peuvent endommager le thermoplongeur.

Pour éviter une surconsommation d'énergie et obtenir de meilleures performances de lavage, nous recommandons d'éviter de laver de très petites quantités de linge.

Vous pouvez économiser de l'énergie et de l'eau en remplissant le lave-linge à la capacité spécifiée par le fabricant pour chaque programme.



INFORMATION

Les informations suivantes sont accessibles via le code QR AUID figurant sur la plaque signalétique (voir chapitre *DESCRIPTION DU LAVE-LINGE / Données techniques*) :

- capacité nominale en kg ;
- durée du programme en heures et minutes ;
- consommation d'énergie en kWh par cycle ;
- consommation d'eau ;
- température maximale atteinte dans le tambour du lave-linge ;
- taux d'humidité résiduelle après le cycle de lavage et la vitesse d'essorage.

Si le linge est essoré à grande vitesse, il contient moins d'humidité ; le séchage en machine sera donc plus rapide et plus économique.

Avant de charger le linge dans le tambour, secouez-le.

Détergents



INFORMATION

Les lessives pourvues de l'écolabel européen sont les moins nocives pour l'environnement.

Dosez la lessive selon les conseils de son fabricant. La quantité à utiliser en fonction du poids du linge et de la dureté de l'eau est indiquée sur l'emballage.

Pour doser correctement les détergents, en particulier liquides, utilisez les accessoires fournis par le fabricant du détergent.



INFORMATION

Nous vous recommandons d'ajouter la lessive en poudre juste avant le départ du programme. Si vous l'avez versé avant, veillez à ce que le compartiment du tiroir à produits soit parfaitement sec, sinon la poudre va s'agglomérer avant le démarrage du lavage.

Employez uniquement des lessives destinées au lavage en machine.

Nous vous conseillons de diluer les assouplissants trop épais pour éviter qu'ils obstruent l'ouverture du tiroir à produits.

Les lessives liquides sont prévues uniquement pour le lavage sans prélavage.

Vous pouvez utiliser tous les détergents modernes destinés aux lave-linge ménagers. L'emballage du détergent contient des instructions d'utilisation et de dosage, qui s'appliquent à la quantité maximale de remplissage.

Le dosage du détergent dépend :

- du degré de salissure du linge ;
- de la quantité de linge et
- de la dureté de l'eau.

Dureté de l'eau	Degrés de dureté de l'eau			
	°dH (°N)	m mol/l	°fH (°F)	p.p.m.
1 - douce	< 8,4	< 1,5	< 15	< 150
2 - normale	8,4-14	1,5-2,5	15-25	150-250
3 - dure	> 14	> 2,5	> 25	> 250



INFORMATION

Informez-vous de la dureté de l'eau auprès de votre compagnie de distribution ou de votre mairie.

Adoucissants



INFORMATION

Si vous souhaitez obtenir une odeur d'adoucissant plus prononcée sur votre linge, augmentez le taux de dosage de l'adoucissant.

10.2 Prévention et élimination du calcaire

Si vous lavez à basse température et/ou avec des détergent liquides, des micro-organismes et des odeurs désagréables peuvent se développer dans le lave-linge. Après chaque lavage, laissez la porte du lave-linge ouverte pour permettre à l'appareil de sécher. Si vous constatez une odeur désagréable, exécutez le programme de nettoyage *Nettoyage tambour*.

Pour prévenir et éliminer les dépôts de calcaire, n'utilisez que des agents dotés d'une protection anticorrosion supplémentaire. Respectez les instructions du fabricant du produit de nettoyage. Pour éliminer les dépôts de calcaire, nous vous recommandons de lancer le programme *Nettoyage tambour*. Ajoutez du vinaigre d'alcool (2 dl).

Si l'eau distribuée dans votre région a une dureté supérieure à 14 degrés dH, il est indispensable d'utiliser un adoucissant anticalcaire. Les avaries des thermoplongeurs résultant de la non utilisation de produit anticalcaire ne sont pas couvertes par la garantie. Informez-vous de la dureté de l'eau auprès de votre compagnie de distribution ou de votre mairie.

10.3 Conseils de détachage

Avant d'employer des détachants spécifiques, essayez d'enlever les taches superficielles avec des méthodes naturelles qui ne nuisent pas à l'environnement.

Mais il faut agir vite ! Absorbent la tache avec du buvard ou un mouchoir en papier, puis rincez à l'eau froide (ou tiède), mais jamais à l'eau chaude !

Si vous utilisez des agents de blanchiment ou des détachants, il existe un risque de corrosion ou de décoloration.



ATTENTION !

Afin de protéger l'environnement, nous vous mettons en garde contre les produits chimiques puissants.









Taches	Détachage
Boue	Quand la tache est sèche, grattez-la avant de laver le vêtement en machine. Si elle est incrustée, imbibe-la avec un détachant avant lavage contenant des enzymes. Si la tache est superficielle, enlevez-la avec de la lessive liquide ou en poudre et de l'eau avant de laver le vêtement en machine.
Antitranspirant	Avant de laver en machine, étalez de la lessive liquide sur le vêtement. Appliquez un détachant sur toutes les taches résistantes ou utilisez pour le lavage un agent blanchissant à base d'oxygène.
Thé	Laissez tremper le linge ou rincez-le à l'eau froide, puis appliquez un détachant si nécessaire.
Chocolat	Laissez tremper le linge dans de l'eau tiède savonneuse, puis appliquez du jus de citron et rincez.
Encre	Avant de laver en machine, appliquez un détachant sur la tache. Vous pouvez aussi utiliser de l'alcool dénaturé. Tournez le vêtement à l'envers et placez un mouchoir en papier sous la tache. Appliquez l'alcool sur l'envers. Pour finir, rincez le vêtement à fond.
Stylo-feutre	Diluez un peu d'amidon dans de l'eau et appliquez sur la tache. Quand l'amidon est sec, frottez-le avec une brosse, puis lavez le vêtement en machine.
Vêtements pour bébés (urine, boue, taches alimentaires)	Avant de laver en machine, laissez tremper les taches dans de l'eau tiède pendant au moins une demie-heure. Pour éliminer plus facilement les taches, ajoutez du détachant aux enzymes.
Herbe	Avant de laver en machine, laissez tremper le linge dans du détachant aux enzymes. Les taches d'herbe s'enlèvent aussi avec du jus de citron ou du vinaigre blanc dilué (trempage une heure environ).
Œuf	Faites tremper le vêtement dans du détachant aux enzymes. Vous pouvez aussi le laisser tremper dans de l'eau froide 30 minutes au moins, ou plusieurs heures si la tache est tenace. Lavez ensuite en machine.
Café	Laissez tremper le vêtement dans de l'eau salée. Si la tache est ancienne, imbibe-la d'un mélange de glycérine, ammoniacale et alcool.
Cirage	Appliquez de l'huile de table sur la tache, puis rincez.
Sang	Tache fraîche : rincez le vêtement à l'eau froide puis lavez-le en machine.









Taches	Détachage
	Tache desséchée : laissez tremper le vêtement dans du détachant aux enzymes. Lavez-le ensuite en machine. Si la tache n'a pas disparu, essayez de l'enlever avec un produit blanchissant adapté à votre vêtement.
Colle, chewing-gum	Placez le vêtement dans un sac en plastique et mettez-le dans le congélateur jusqu'à ce que la tache durcisse, puis grattez-la avec un couteau rond. Ensuite, imbibez la tache avec un détachant avant lavage puis rincez à fond. Lavez enfin en machine comme d'habitude.
Maquillage	Appliquez un détachant avant lavage, puis lavez en machine.
Beurre	Avant de laver en machine, appliquez un détachant. Rincez ensuite à l'eau aussi chaude que les fibres textiles peuvent supporter.
Lait	Laissez tremper le vêtement dans du détachant aux enzymes pendant 30 minutes au moins, ou quelques heures si la tache est desséchée. Lavez ensuite en machine.
Jus de fruit	Appliquez du sel et un peu d'eau sur la tache. Attendez que la mixture fasse son effet puis rincez. Vous pouvez aussi appliquer du bicarbonate de soude, du vinaigre blanc ou du jus de citron avant de laver en machine. Si les taches sont anciennes, appliquez de la glycérine puis rincez à l'eau froide au bout de 20 minutes et lavez en machine.
Vin	Laissez tremper le linge dans l'eau froide pendant 30 minutes au moins. Vous pouvez aussi appliquer un détachant. Lavez ensuite en machine.
Cire	Mettez le vêtement dans le congélateur jusqu'à ce que la tache durcisse, puis grattez-la. Pour enlever la cire restante, placez un mouchoir en papier sous la tache et repassez au fer chaud jusqu'à ce que le papier ait absorbé la cire.
Transpiration	Avant de laver en machine, imbibez la tache de lessive liquide en la faisant bien pénétrer.

11. INDICATEURS DE CONSOMMATION

INFORMATION

Les informations fournies sont conformes à la norme européenne 2019/2023. Sauf pour le programme Eco 40-60, les valeurs indiquées ont été déterminées conformément à la norme EN60456 en vigueur.

Explication des symboles utilisés ci-dessous :			
	Classe d'efficacité énergétique		Consommation d'eau (L par cycle) ⁽¹⁾
	Température de lavage (°C)		Température maximale (°C) 5 min ⁽¹⁾
	Capacité nominale (kg)		Tenue d'humidité résiduelle (%) ⁽¹⁾
	Durée du programme (h:min) ⁽¹⁾		Vitesse d'essorage (tr/min) ⁽¹⁾
	Consommation d'énergie (kWh par cycle) ⁽¹⁾		

64 cm / 10 kg:									
Programme		°C							
i Éco 40-60	A	40-60	10 kg	03:40	0,380	71	23	53	1400
			5 kg	02:28	0,200	32	22		1400
			2,5 kg	02:11	0,190	23	22		1400
ii Coton blanc		20	10 kg	03:31	0,31	93	20	55	1400
Coton blanc		40	10 kg	04:51	1,76	121	42	55	1400
iii Coton blanc		60	10 kg	04:33	2,58	130	62	55	1400
iv Mixte / Synthétique		30	3,5 kg	02:46	0,55	66	32	34	1200
v Rapide 14'		30	1 kg	00:14	0,10	17	30	50	1000
vi Coton blanc		90	10 kg	04:33	3,82	125	80	55	1400

- i le programme « eco 40-60 » à la capacité nominale, à la moitié de la capacité nominale et à un quart de la capacité nominale;
 - ii le programme à 20 °C à la capacité nominale pour ce programme;
 - iii un programme coton à une température nominale supérieure ou égale à 60 °C (s'il existe) à la capacité nominale pour ce programme;
 - iv un programme pour des textiles autres que le coton ou pour des textiles mélangés (s'il existe) à la capacité nominale pour ce programme;
 - v un programme pour le lavage rapide du linge légèrement sale (s'il existe) à la capacité nominale pour ce programme;
 - vi un programme pour des textiles très sales (s'il existe) à la capacité nominale pour ce programme;
- (1) En raison de l'influence de la pression, de la dureté et de la température d'entrée de l'eau, du type, de la quantité et du degré de salissure du linge, de la lessive utilisée, de l'alimentation électrique et des fonctions sélectionnées, les valeurs réelles peuvent différer des valeurs spécifiées.
- (2) Programme d'essai à l'eau froide (15 °C) conformément à la directive européenne sur l'écoconception et au règlement européen sur l'étiquetage énergétique.

(3) *Le type, le code, le modèle et le numéro de série du lave-linge se trouvent sur la plaque signalétique (type) située sur la face intérieure de la porte du lave-linge.*

FL *Pleine charge (Full Load)*

HL *Demi-charge (Half Load)*

QL *Quart-charge (Quarter Load)*

gorenje

GORENJE gospodinjski aparati, d.o.o. Adresse : Partizanska 12, 3320 Velenje, Slovénie
Téléphone : +386 (0)3 899 10 00 Fax : +386 (0)3 899 28 00 www.gorenje.com

PS26/8714E GOR en965537



965528-a2



Nous nous réservons le droit à toute modification ou erreur dans le mode d'emploi.